

ที่ ทส ๑๐๐๙.๒/๗๙๖



สำนักงานนโยบายและแผน  
ทรัพยากรธรรมชาติและสิ่งแวดล้อม  
ถนนพระรามที่ ๖ แขวงสามเสนใน  
เขตพญาไท กรุงเทพฯ ๑๐๕๐๐

๒๓ มกราคม ๒๕๖๑

เรื่อง ผลการพิจารณารายงานการวิเคราะห์ผลกระทบสิ่งแวดล้อม โครงการเหมืองแร่หินอุตสาหกรรมชนิดหินปูน (เพื่ออุตสาหกรรมก่อสร้าง) คำขอประทานบัตรที่ ๑/๒๕๕๙ ของห้างหุ้นส่วนจำกัด เจริญผลการศึกษา

เรียน หัวหน้าผู้จัดการ ห้างหุ้นส่วนจำกัด เจริญผลการศึกษา

สิ่งที่ส่งมาด้วย ๑. สำเนาหนังสือบริษัท ทอพ-คลาส คอนซัลแทนท์ จำกัด ที่ TCC\_EIA1374/11/2017 ลงวันที่ ๖ พฤศจิกายน ๒๕๖๐

๒. สำเนาหนังสือบริษัท ทอพ-คลาส คอนซัลแทนท์ จำกัด ที่ TCC\_EIA04/01/2018 ลงวันที่ ๘ มกราคม ๒๕๖๑

๓. มาตรการป้องกันและแก้ไขผลกระทบสิ่งแวดล้อมและมาตรการติดตามตรวจสอบผลกระทบสิ่งแวดล้อม โครงการเหมืองแร่หินอุตสาหกรรมชนิดหินปูน (เพื่ออุตสาหกรรมก่อสร้าง) ของห้างหุ้นส่วนจำกัด เจริญผลการศึกษา คำขอประทานบัตรที่ ๑/๒๕๕๙ ตั้งอยู่ที่ หมู่ที่ ๓ ตำบลสะพลี อำเภอบะพือ จังหวัดชุมพร

ด้วย ห้างหุ้นส่วนจำกัด เจริญผลการศึกษา ได้มอบหมายและมอบอำนาจให้บริษัท ทอพ-คลาส คอนซัลแทนท์ จำกัด จัดทำและเสนอรายงานการวิเคราะห์ผลกระทบสิ่งแวดล้อม โครงการเหมืองแร่หินอุตสาหกรรมชนิดหินปูน (เพื่ออุตสาหกรรมก่อสร้าง) คำขอประทานบัตรที่ ๑/๒๕๕๙ ของห้างหุ้นส่วนจำกัด เจริญผลการศึกษา ตั้งอยู่ที่ หมู่ที่ ๓ ตำบลสะพลี อำเภอบะพือ จังหวัดชุมพร ให้สำนักงานนโยบายและแผนทรัพยากรธรรมชาติและสิ่งแวดล้อม ดำเนินการตามลำดับขั้นตอนการพิจารณารายงาน รายละเอียดตามสิ่งที่ส่งมาด้วย ๑ และ ๒

สำนักงานนโยบายและแผนทรัพยากรธรรมชาติและสิ่งแวดล้อม ได้เสนอรายงานการวิเคราะห์ผลกระทบสิ่งแวดล้อมโครงการดังกล่าว ให้คณะกรรมการผู้ชำนาญการพิจารณารายงานการวิเคราะห์ผลกระทบสิ่งแวดล้อม ด้านเหมืองแร่ พิจารณาตามลำดับขั้นตอนการพิจารณารายงาน และในการประชุมครั้งที่ ๒/๒๕๖๑ เมื่อวันที่ ๑๖ มกราคม ๒๕๖๑ คณะกรรมการผู้ชำนาญการฯ มีมติให้ความเห็นชอบรายงานการวิเคราะห์ผลกระทบสิ่งแวดล้อม โครงการเหมืองแร่หินอุตสาหกรรมชนิดหินปูน (เพื่ออุตสาหกรรมก่อสร้าง) ของห้างหุ้นส่วนจำกัด เจริญผลการศึกษา คำขอประทานบัตรที่ ๑/๒๕๕๙ ตั้งอยู่ที่ หมู่ที่ ๓ ตำบลสะพลี อำเภอบะพือ จังหวัดชุมพร โดยให้ปฏิบัติตามมาตรการป้องกันและแก้ไขผลกระทบสิ่งแวดล้อมและมาตรการติดตามตรวจสอบผลกระทบสิ่งแวดล้อมอย่างเคร่งครัด รายละเอียดตามสิ่งที่ส่งมาด้วย ๓ ทั้งนี้ หากท่านได้รับอนุญาตประทานบัตรแล้ว สำนักงานนโยบายฯ ขอความร่วมมือส่งสำเนาใบอนุญาตประทานบัตรพร้อมเงื่อนไขให้สำนักงานนโยบายฯ ทราบด้วย และประสานผู้จัดทำรายงานฯ ให้ดำเนินการรวบรวมรายละเอียดข้อมูลทั้งหมดเรียงตามลำดับการพิจารณาของคณะกรรมการผู้ชำนาญการฯ จำนวน ๑ เล่ม พร้อมแผ่นบันทึกข้อมูล (CD-ROM) ในรูปของ Digital File (pdf) Adobe Acrobat จำนวน ๒ แผ่น พร้อมทั้งให้จัดทำรายงานฉบับสมบูรณ์ที่

ปรับปรุง...

ปรับปรุงตามข้อคิดเห็นของคณะกรรมการผู้ชำนาญการฯ จำนวน ๓ เล่ม พร้อมแผ่นบันทึกข้อมูล (CD-ROM) ในรูปของ Digital File (pdf) Adobe Acrobat จำนวน ๘ แผ่น เสนอต่อสำนักงานนโยบายฯ ภายในเวลา ๑ เดือน เพื่อใช้เป็นเอกสารอ้างอิงและส่งให้หน่วยงานที่เกี่ยวข้องต่อไป ทั้งนี้ สำนักงานนโยบายฯ ได้มีหนังสือแจ้งให้บริษัท ทอพ-คลาส คอนซัลแทนท์ จำกัด พิจารณาดำเนินการด้วยแล้ว

จึงเรียนมาเพื่อโปรดพิจารณา



สำนักวิเคราะห์ผลกระทบสิ่งแวดล้อม

โทร. ๐ ๒๒๖๕ ๖๕๐๐ ต่อ ๖๗๘๙

โทรสาร ๐ ๒๒๖๕ ๖๖๑๖



ที่ ทส ๑๐๐๙.๒/๗๙๗

สำนักงานนโยบายและแผน  
ทรัพยากรธรรมชาติและสิ่งแวดล้อม  
ถนนพระรามที่ ๖ แขวงสามเสนใน  
เขตพญาไท กรุงเทพฯ ๑๐๕๐๐

๒๓ มกราคม ๒๕๖๑

เรื่อง ผลการพิจารณารายงานการวิเคราะห์ผลกระทบสิ่งแวดล้อม โครงการเหมืองแร่หินอุตสาหกรรมชนิดหินปูน (เพื่ออุตสาหกรรมก่อสร้าง) คำขอประทานบัตรที่ ๑/๒๕๕๙ ของห้างหุ้นส่วนจำกัด เจริญผลการศึกษา

เรียน อธิบดีกรมอุตสาหกรรมพื้นฐานและการเหมืองแร่

สิ่งที่ส่งมาด้วย ๑. สำเนาหนังสือบริษัท ทอพ-คลาส คอนซัลแทนท์ จำกัด ที่ TCC\_EIA1374/11/2017  
ลงวันที่ ๖ พฤศจิกายน ๒๕๖๐

๒. สำเนาหนังสือบริษัท ทอพ-คลาส คอนซัลแทนท์ จำกัด ที่ TCC\_EIA04/01/2018  
ลงวันที่ ๘ มกราคม ๒๕๖๑

๓. มาตรการป้องกันและแก้ไขผลกระทบสิ่งแวดล้อมและมาตรการติดตามตรวจสอบ  
ผลกระทบสิ่งแวดล้อม โครงการเหมืองแร่หินอุตสาหกรรมชนิดหินปูน (เพื่ออุตสาหกรรม  
ก่อสร้าง) ของห้างหุ้นส่วนจำกัด เจริญผลการศึกษา คำขอประทานบัตรที่ ๑/๒๕๕๙ ตั้งอยู่ที่  
หมู่ที่ ๓ ตำบลสะพลี อำเภอบะพือ จังหวัดชุมพร

ด้วย ห้างหุ้นส่วนจำกัด เจริญผลการศึกษา ได้มอบหมายและมอบอำนาจให้บริษัท ทอพ-คลาส  
คอนซัลแทนท์ จำกัด จัดทำและเสนอรายงานการวิเคราะห์ผลกระทบสิ่งแวดล้อม โครงการเหมืองแร่หินอุตสาหกรรม  
ชนิดหินปูน (เพื่ออุตสาหกรรมก่อสร้าง) ของห้างหุ้นส่วนจำกัด เจริญผลการศึกษา คำขอประทานบัตรที่ ๑/๒๕๕๙  
ตั้งอยู่ที่ หมู่ที่ ๓ ตำบลสะพลี อำเภอบะพือ จังหวัดชุมพร ให้สำนักงานนโยบายและแผนทรัพยากรธรรมชาติและ  
สิ่งแวดล้อม ดำเนินการตามลำดับขั้นตอนการพิจารณารายงาน รายละเอียดตามสิ่งที่ส่งมาด้วย ๑ และ ๒

สำนักงานนโยบายและแผนทรัพยากรธรรมชาติและสิ่งแวดล้อม ได้เสนอรายงานการวิเคราะห์  
ผลกระทบสิ่งแวดล้อมโครงการดังกล่าว ให้คณะกรรมการผู้ชำนาญการพิจารณารายงานการวิเคราะห์  
ผลกระทบสิ่งแวดล้อม ด้านเหมืองแร่ พิจารณาตามลำดับขั้นตอนการพิจารณารายงาน และในการประชุม  
ครั้งที่ ๒/๒๕๖๑ เมื่อวันที่ ๑๖ มกราคม ๒๕๖๑ คณะกรรมการผู้ชำนาญการฯ มีมติให้ความเห็นชอบรายงาน  
การวิเคราะห์ผลกระทบสิ่งแวดล้อม โครงการเหมืองแร่หินอุตสาหกรรมชนิดหินปูน (เพื่ออุตสาหกรรมก่อสร้าง)  
ของห้างหุ้นส่วนจำกัด เจริญผลการศึกษา คำขอประทานบัตรที่ ๑/๒๕๕๙ ตั้งอยู่ที่ หมู่ที่ ๓ ตำบลสะพลี อำเภอบะพือ  
จังหวัดชุมพร โดยให้ปฏิบัติตามมาตรการป้องกันและแก้ไขผลกระทบสิ่งแวดล้อมและมาตรการติดตาม  
ตรวจสอบผลกระทบสิ่งแวดล้อมอย่างเคร่งครัด รายละเอียดตามสิ่งที่ส่งมาด้วย ๓ อนึ่ง ตามมาตรา ๕๐ วรรคสอง  
แห่งพระราชบัญญัติส่งเสริมและรักษาคุณภาพสิ่งแวดล้อมแห่งชาติ พ.ศ. ๒๕๓๕ กำหนดไว้ว่า เมื่อ  
คณะกรรมการผู้ชำนาญการได้ให้ความเห็นชอบในรายงานการวิเคราะห์ผลกระทบสิ่งแวดล้อมตามมาตรา ๔๙  
แล้ว ให้เจ้าหน้าที่ซึ่งมีอำนาจตามกฎหมายในการพิจารณาสั่งอนุญาต หรือต่ออายุใบอนุญาต นำมาตรการที่  
เสนอไว้ในรายงานการวิเคราะห์ผลกระทบสิ่งแวดล้อมไปกำหนดเป็นเงื่อนไขในการสั่งอนุญาตหรือต่ออายุ

ใบอนุญาต...

ใบอนุญาต โดยให้ถือว่าเป็นเงื่อนไขที่กำหนดตามกฎหมายในเรื่องนั้นด้วย อย่างไรก็ตาม ก่อนที่จะมีการอนุมัติหรืออนุญาตขอให้กรมอุตสาหกรรมพื้นฐานและการเหมืองแร่พิจารณากฎหมายอื่นๆ ที่เกี่ยวข้องกับด้านสิ่งแวดล้อมที่อยู่ในอำนาจหน้าที่ของกรมอุตสาหกรรมพื้นฐานและการเหมืองแร่เพิ่มเติมด้วย และหากกรมอุตสาหกรรมพื้นฐานและการเหมืองแร่ได้อนุญาตประทานบัตรแล้ว สำนักงานนโยบายฯ ขอความร่วมมือส่งสำเนาใบอนุญาตประทานบัตรพร้อมเงื่อนไขให้สำนักงานนโยบายฯ ทราบด้วย

จึงเรียนมาเพื่อโปรดพิจารณา



สำนักวิเคราะห์ผลกระทบสิ่งแวดล้อม

โทร. ๐ ๒๒๖๕ ๖๕๐๐ ต่อ ๖๗๘๙

โทรสาร ๐ ๒๒๖๕ ๖๖๑๖





บริษัท ทอพ-คลาส คอนซัลแทนท์ จำกัด  
TOP-CLASS CONSULTANT CO.,LTD

บริษัท ทอพ-คลาส คอนซัลแทนท์ จำกัด  
TOP-CLASS CONSULTANT CO.,LTD.

204 เมืองทอง 2/3 ซอยพัฒนาการ 53 ถนนพัฒนาการ เขตสวนหลวง กรุงเทพฯ 10250  
204 Muangthong 2/3, Soi Patthanakarn 53, Patthanakarn Rd., Suanluang, Bangkok 10250  
Tel: 0-2322-5758 Fax: 0-2322-5759 Email: top-class204@hotmail.com

สิ่งที่ส่งมาด้วย 1

สำนักงานนโยบายและแผนทรัพยากรธรรมชาติและสิ่งแวดล้อม	
ทรัพยากรธรรมชาติและสิ่งแวดล้อม	เลขที่ 21666 วันที่ 15/3/2560
เวลา 15:38	ผู้รับ

TCC\_EIA1374/11/2017

วันที่ 06 พ.ย. 2560

เรื่อง ขอส่งรายงานการวิเคราะห์ผลกระทบสิ่งแวดล้อมโครงการเหมืองแร่หินอุตสาหกรรมชนิดหินปูน (เพื่ออุตสาหกรรมก่อสร้าง) ของ ห้างหุ้นส่วนจำกัด เจริญผลการศิลา คำขอประทานบัตรที่ 1/2559

เรียน เลขาธิการสำนักงานนโยบายและแผนทรัพยากรธรรมชาติและสิ่งแวดล้อม

- สิ่งที่ส่งมาด้วย
1. รายงานการวิเคราะห์ผลกระทบสิ่งแวดล้อม (ฉบับหลัก) จำนวน 15 เล่ม
  2. รายงานการวิเคราะห์ผลกระทบสิ่งแวดล้อม (ฉบับย่อ) จำนวน 15 เล่ม
  3. สำเนาแผ่นบันทึกข้อมูล จำนวน 1 แผ่น

สำนักวิเคราะห์ผลกระทบสิ่งแวดล้อม	
เลขที่ 2428	วันที่ 11/11/2560
เวลา 16:17	ผู้รับ

ตามที่ บริษัท ทอพ-คลาส คอนซัลแทนท์ จำกัด ได้รับมอบอำนาจจาก ห้างหุ้นส่วนจำกัด เจริญผลการศิลา ให้เป็นผู้จัดทำรายงานการวิเคราะห์ผลกระทบสิ่งแวดล้อม โครงการเหมืองแร่หินอุตสาหกรรมชนิดหินปูน (เพื่ออุตสาหกรรมก่อสร้าง) ของ ห้างหุ้นส่วนจำกัด เจริญผลการศิลา คำขอประทานบัตรที่ 1/2559 ตั้งอยู่ที่ หมู่ที่ 3 ตำบลสะพลี อำเภอบะพือ จังหวัดชุมพร นั้น บัดนี้ บริษัทฯ ได้ดำเนินการจัดทำรายงานฯ เสร็จเรียบร้อยแล้ว จึงใคร่ขอส่งรายงานฯ ดังกล่าว ต่อสำนักงานนโยบายและแผนทรัพยากรธรรมชาติและสิ่งแวดล้อม รายละเอียดดังสิ่งที่ส่งมาด้วย และพร้อมกันนี้ บริษัทฯ ได้จัดส่งรายงานฯ ไปยังกรมอุตสาหกรรมพื้นฐานและการเหมืองแร่ จำนวน 3 เล่ม ตามหนังสือ นำส่งรายงานฯ เลขที่ TCC\_EIA1373/11/2017 เรียบร้อยแล้ว

จึงเรียนมาเพื่อโปรดพิจารณา



Fl 6/11/15

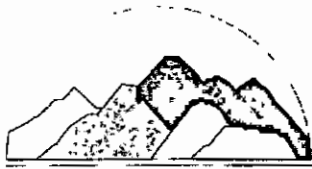

บริษัท ทอพ-คลาส คอนซัลแทนท์ จำกัด  
TOP-CLASS CONSULTANT CO.,LTD

บริษัท ทอพ-คลาส คอนซัลแทนท์ จำกัด  
TOP-CLASS CONSULTANT CO.,LTD.

204 เมืองทอง 2/3 ซอยพัฒนาการ 53 ถนนพัฒนาการ เขตสวนหลวง กรุงเทพฯ 10250  
204 Muangthong 2/3, Soi Patthanakarn 53, Patthanakarn Rd., Suanluang, Bangkok 10250  
Tel 0-2322-5758 Fax: 0-2322-5759 Email: top-class204@hotmail.com

ส่งที่ส่งมาด้วย 2  
สำนักงานนโยบายและแผน  
ทรัพยากรธรรมชาติและสิ่งแวดล้อม  
เลขที่ 330 วันที่ 15-4-59  
รับ

TCC\_EIA04/01/2018

วันที่ 8 มกราคม 2561

เรื่อง ขอส่งรายงานการวิเคราะห์ผลกระทบสิ่งแวดล้อม (รายงานฉบับแก้ไขเพิ่มเติมข้อมูล ครั้งที่ 1) โครงการเหมืองแร่หินอุตสาหกรรมชนิดหินปูน (เพื่ออุตสาหกรรมก่อสร้าง) ของ ห้างหุ้นส่วนจำกัด เจริญผลการศิลา คำขอประทานบัตรที่ 1/2559 ตั้งอยู่ที่ หมู่ที่ 3 ตำบลสะพลี อำเภอบะพือ จังหวัดชุมพร

เรียน เลขาธิการสำนักงานนโยบายและแผนทรัพยากรธรรมชาติและสิ่งแวดล้อม

สำนักงานวิเคราะห์ผลกระทบสิ่งแวดล้อม  
เลขที่ 38 วันที่ 15-4-59  
เวลา 9.48 ได้รับ

- สิ่งที่ส่งมาด้วย
1. รายงานการวิเคราะห์ผลกระทบสิ่งแวดล้อม (รายงานฉบับแก้ไขเพิ่มเติมข้อมูล ครั้งที่ 1) จำนวน 15 เล่ม
  2. แผ่นบันทึกข้อมูล รายงานการวิเคราะห์ผลกระทบสิ่งแวดล้อม (รายงานฉบับแก้ไขเพิ่มเติมข้อมูล ครั้งที่ 1) จำนวน 2 แผ่น

ตามที่ ห้างหุ้นส่วนจำกัด เจริญผลการศิลา ได้มอบหมายให้ บริษัท ทอพ-คลาส คอนซัลแทนท์ จำกัด เป็นผู้จัดทำรายงานการวิเคราะห์ผลกระทบสิ่งแวดล้อม โครงการเหมืองแร่หินอุตสาหกรรมชนิดหินปูน (เพื่ออุตสาหกรรมก่อสร้าง) ของ ห้างหุ้นส่วนจำกัด เจริญผลการศิลา คำขอประทานบัตรที่ 1/2559 ตั้งอยู่ที่ หมู่ที่ 3 ตำบลสะพลี อำเภอบะพือ จังหวัดชุมพร นั้น

ในการนี้ บริษัทที่ปรึกษา จึงขอส่งรายงานการวิเคราะห์ผลกระทบสิ่งแวดล้อม (รายงานฉบับแก้ไขเพิ่มเติมข้อมูล ครั้งที่ 1) ตามที่ได้รับความเห็นจากคณะกรรมการผู้ชำนาญการฯ ด้านเหมืองแร่ เมื่อวันที่ 19 ธันวาคม 2560 เพื่อให้สำนักงานนโยบายและแผนทรัพยากรธรรมชาติและสิ่งแวดล้อมพิจารณาให้ความเห็นต่อไป

จึงเรียนมาเพื่อโปรดพิจารณา



En เบลอ 15





# ประทานบัตร

เพื่อการทำเหมืองประเภทที่ ๓

ประทานบัตรเลขที่ ๒๕๕๔๑/๑๖๕๑๗

ออกให้แก่..... ห้างหุ้นส่วนจำกัด เจริญผลการศึกษา..... อายุ..... ปี สัญชาติ..... ไทย.....

หมายเลขบัตรประจำตัวประชาชน/ ทะเบียนนิติบุคคลเลขที่..... ๐๙๖๓๕๔๒๐๐๐๒๒๔.....

อยู่บ้านเลขที่/สำนักงาน..... ๑๑๕..... ตรอก/ซอย.....

ถนน..... หมู่ที่..... ๑๐..... ตำบล/แขวง..... สะพลี.....

อำเภอ/เขต..... ประทิว..... จังหวัด..... ชุมพร.....

เพื่อให้ทำเหมืองแร่ประเภทที่ ๓ ชนิดแร่..... หินอุตสาหกรรมชนิดหินปูนเพื่ออุตสาหกรรมก่อสร้าง.....

ณ ตำบล..... สะพลี..... อำเภอ..... ประทิว..... จังหวัด..... ชุมพร.....

มีอายุ ๓๐ ปี นับแต่วันที่ ๕ เดือน มิถุนายน พ.ศ. ๒๕๖๓ ถึงวันที่ ๕ เดือน มิถุนายน พ.ศ. ๒๕๙๓

จำนวนเนื้อที่ ๒๐๔ ไร่ ๒ งาน ๑๐ ตารางวา ตามแผนที่แนบท้ายประทานบัตรฉบับนี้

โดยมีเงื่อนไขสาระสำคัญที่กำหนดไว้ตามลำดับ ดังต่อไปนี้

(๑) แผนที่แนบท้ายประทานบัตร

แสดงไว้ในลำดับที่ ๒

(๒) เงื่อนไขการอนุญาตประทานบัตร

แสดงไว้ในลำดับที่ ๓

(๓) แผนผังโครงการทำเหมือง

แสดงไว้ในลำดับที่ ๔

(๔) มาตรการป้องกันและแก้ไขผลกระทบสิ่งแวดล้อม

แสดงไว้ในลำดับที่ ๕

(๕) บันทึกข้อตกลงการจ่ายผลประโยชน์พิเศษแก่รัฐ

แสดงไว้ในลำดับที่ ๖

(๖) บันทึกการต่ออายุประทานบัตร

แสดงไว้ในลำดับที่ ๗

(๗) บันทึกการโอนประทานบัตร

แสดงไว้ในลำดับที่ ๘

(๘) บันทึกการสวมสิทธิ

แสดงไว้ในลำดับที่ ๙

(๙) บันทึกการเปลี่ยนชื่อหรือสถานภาพ

แสดงไว้ในลำดับที่ ๑๐

(๑๐) บันทึกการเปลี่ยนแปลง กรณีขอเพิ่มเติมชนิดของแร่ที่จะทำเหมือง

วิธีการทำเหมือง แผนผังโครงการทำเหมือง เงื่อนไขเพิ่มเติม และ

ประเภทของการทำเหมือง

แสดงไว้ในลำดับที่ ๑๑

(๑๑) บันทึกการรับช่วงการทำเหมือง

แสดงไว้ในลำดับที่ ๑๒

(๑๒) บันทึกการเปลี่ยนแปลงการคืนพื้นที่บางส่วน

แสดงไว้ในลำดับที่ ๑๓

(๑๓) แผนงานที่แสดงการเปลี่ยนแปลงเขตการคืนพื้นที่บางส่วน

แสดงไว้ในลำดับที่ ๑๔

ออกให้ ณ วันที่ ๕ เดือน มิถุนายน พ.ศ. ๒๕๖๓





แผนที่แนบท้ายประทานบัตรที่ ๒๘๕๔๑/๑๖๑๗

คำขอที่ ๑./๒๕๕๕

ลำดับชุด L 7018 ระยะเวลาที่ 4830 III

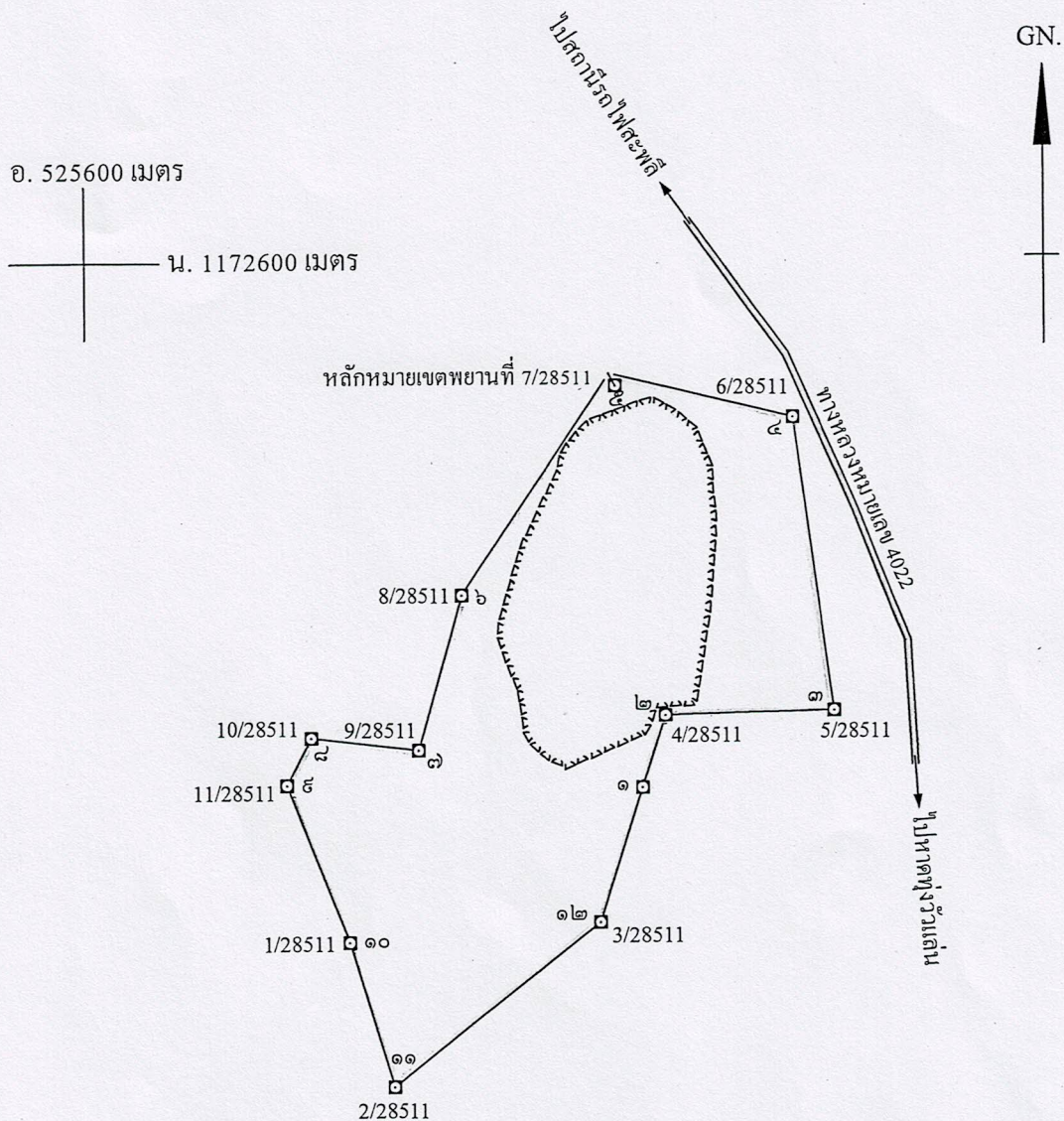

จากหลักหมายเขตพยานที่ 7/28511 ถึงมุมหมายเลข ๕ ทิศ 331°-44' ระยะ 18.286 เมตร

เนื้อที่ ๒๐๔ ไร่ ๒ งาน ๑๐ ตารางวา

มาตราส่วน ๑:๑๐,๐๐๐

จากมุมหมายเลข ๑ ถึงมุมหมายเลข ๒ ทิศ ๑๓ องศา ๔๘' ลิปดา ระยะ ๑๐๐ เมตร

จากมุมหมายเลข ๒ ถึงมุมหมายเลข ๓ ทิศ ๘๘ องศา ๔๓' ลิปดา ระยะ ๒๒๕.๘๒๘ เมตร

จากมุมหมายเลข ๓ ถึงมุมหมายเลข ๔ ทิศ ๓๕๒ องศา ๑๘' ลิปดา ระยะ ๓๕๒.๘๔๒ เมตร

จากมุมหมายเลข ๔ ถึงมุมหมายเลข ๕ ทิศ ๒๘๓ องศา ๓๑' ลิปดา ระยะ ๒๕๒.๖๑๕ เมตร

จากมุมหมายเลข ๕ ถึงมุมหมายเลข ๖ ทิศ ๒๑๓ องศา ๕๓' ลิปดา ระยะ ๓๕๓.๑๒๓ เมตร



[illegible]



## เงื่อนไขในการออกประทานบัตร

ผู้ถือประทานบัตรต้องปฏิบัติตามเงื่อนไขในการออกประทานบัตรเกี่ยวกับเรื่องที่กำหนดไว้ ดังต่อไปนี้

ข้อ ๑ วันเปิดการทำเหมืองครั้งแรกหลังได้รับประทานบัตร ภายในวันที่ .....  
 ผู้ถือประทานบัตรต้องเปิดการทำเหมืองภายในหนึ่งปีนับตั้งแต่วันที่ได้รับประทานบัตร

ข้อ ๒ การให้ความคุ้มครองแก่คนงานและความปลอดภัยแก่บุคคลภายนอกที่มีได้กำหนดไว้ในประกาศกระทรวงอุตสาหกรรมที่ออกตามความในมาตรา ๓๒ แห่งพระราชบัญญัติแร่ พ.ศ. ๒๕๖๐  
 และต้องปฏิบัติตามมาตรการรักษาความปลอดภัยในเรื่องการรักษาความปลอดภัยในการทำเหมือง  
 และส่งเสริมสวัสดิภาพของคนงาน ตามมาตรการที่กำหนดไว้ในแผนผังโครงการทำเหมืองแร่  
 แบบท้ายประทานบัตรฉบับนี้

ข้อ ๓ มาตรการในการป้องกันและแก้ไขผลกระทบสิ่งแวดล้อม และการเฝ้าระวังให้เป็นไปตาม  
 เงื่อนไขที่กำหนดในรายงานการวิเคราะห์ผลกระทบสิ่งแวดล้อม

ข้อ ๔ ต้องทำและดำเนินการตามแผนการฟื้นฟูทั้งระหว่างการทำเหมืองและสิ้นสุดการทำเหมือง

ข้อ ๕ การให้ผลประโยชน์พิเศษแก่รัฐ  
 ต้องให้ผลประโยชน์พิเศษแก่รัฐ ตามบันทึกข้อตกลงการจ่ายผลประโยชน์พิเศษแก่รัฐ  
 กรณีการขอประทานบัตร เลขที่ ขพ ๒๘๕๕๑/๑ ลงวันที่ ๑๘ ธันวาคม ๒๕๖๑

ข้อ ๖ ต้องจัดทำประกันภัยความรับผิดชอบต่อชีวิต ร่างกาย ทรัพย์สินของบุคคลภายนอก และต้องวาง  
 หลักประกันการฟื้นฟูสภาพพื้นที่ทำเหมือง และเยียวยาผู้ได้รับผลกระทบจากการทำเหมืองตามที่คณะกรรมการแร่  
 กำหนด ตามมาตรา ๖๘(๙) ส่งให้กรมอุตสาหกรรมพื้นฐานและการเหมืองแร่ ภายใน ๖๐ วันนับแต่วันที่ได้อ  
 ธิปไตยประทานบัตร

การชำระเบี้ยประกันตามกรมธรรม์ประกันภัยให้ส่งหลักฐานให้กรมอุตสาหกรรมพื้นฐาน  
 และการเหมืองแร่ทราบภายในสามสิบวันนับแต่วันที่ครบกำหนดวันชำระแต่ละงวดตามสัญญา

ข้อ ๗ ในการทำเหมือง ถ้าได้พบโบราณวัตถุ ซากดึกดำบรรพ์ แร่หรือสิ่งที่มีโครงสร้างทางธรณีวิทยา  
 ที่มีลักษณะทางกายภาพเป็นพิเศษอันมีคุณค่าเกี่ยวกับการศึกษา วิจัยหรือนุรักษ์ นอกจากจะต้องปฏิบัติตาม  
 กฎหมายว่าด้วยโบราณสถาน โบราณวัตถุ ศิลปวัตถุ และพิพิธภัณฑสถานแห่งชาติ และกฎหมายว่าด้วยการ  
 คุ้มครองซากดึกดำบรรพ์แล้ว ผู้ถือประทานบัตรจะต้องแจ้งการพบนั้นต่อเจ้าพนักงานอุตสาหกรรมแร่ประจำ  
 ท้องที่โดยพลัน

ข้อ ๘ อื่น ๆ



# รายงานแผนและผลการดำเนินงานด้านการฟื้นฟู พื้นที่ที่ทำเหมือง

## โครงการเหมืองแร่หินอุตสาหกรรมชนิดหินปูน เพื่ออุตสาหกรรมก่อสร้าง

ประทานบัตรที่ 28541/16417

ตั้งอยู่ที่ ตำบลสะพลี อำเภอบะพือ จังหวัดชุมพร



## ห้างหุ้นส่วนจำกัด เจริญผลการศึกษา

เลขที่ 119 หมู่ที่ 10 ตำบลสะพลี อำเภอบะพือ จังหวัดชุมพร 86230

เสนอ

กรมอุตสาหกรรมพื้นฐานและการเหมืองแร่

และสำนักงานนโยบายและแผนทรัพยากรธรรมชาติและสิ่งแวดล้อม

มกราคม 2568

**รายงานแผนและผลการดำเนินงานด้านการฟื้นฟูพื้นที่ที่ทำเหมือง  
โครงการเหมืองแร่หินอุตสาหกรรมชนิดหินปูน เพื่ออุตสาหกรรมก่อสร้าง  
ประทานบัตรที่ 28541/16417 ของห้างหุ้นส่วนจำกัด เจริญผลการศึกษา  
เสนอต่อกรมอุตสาหกรรมพื้นฐานและการเหมืองแร่  
สำนักงานนโยบายและแผนทรัพยากรธรรมชาติและสิ่งแวดล้อม**

**1. เหตุผลและความจำเป็น**

สืบเนื่องจากผลการพิจารณารายงานการวิเคราะห์ผลกระทบสิ่งแวดล้อมด้านโครงการเหมืองแร่ ในการประชุมครั้งที่ 2/2561 วันที่ 16 มกราคม 2561 คณะกรรมการผู้ชำนาญการพิจารณารายงานการวิเคราะห์ผลกระทบสิ่งแวดล้อมด้านโครงการเหมืองแร่ มีมติเห็นชอบกับรายงานการวิเคราะห์ผลกระทบสิ่งแวดล้อมโครงการเหมืองแร่หินอุตสาหกรรมชนิดหินปูน เพื่ออุตสาหกรรมก่อสร้าง ของห้างหุ้นส่วนจำกัด เจริญผลการศึกษา คำขอประทานบัตรที่ 1/2559 (ปัจจุบันคือประทานบัตรที่ 28541/16417 ดังเอกสารแนบ) ขนาดพื้นที่ 204-2-10 ไร่ ตั้งอยู่หมู่ที่ 3 ตำบลสะพลี อำเภอปะทิว จังหวัดชุมพร ซึ่งสำนักงานนโยบายและแผนทรัพยากรธรรมชาติและสิ่งแวดล้อม (สผ.) แจ้งผลการพิจารณารายงานการวิเคราะห์ผลกระทบสิ่งแวดล้อมของโครงการดังกล่าว และโครงการจะต้องปฏิบัติตามมาตรการป้องกันและแก้ไขผลกระทบสิ่งแวดล้อมและมาตรการติดตามตรวจสอบคุณภาพสิ่งแวดล้อมตามหนังสือ ทส. 1009.2/796 ลงวันที่ 23 มกราคม 2561 โดยมีมาตรการกำหนดให้ทำการปรับปรุงพื้นที่โครงการที่ผ่านการทำเหมืองแร่แล้ว พื้นที่สิ้นสุดการใช้ประโยชน์และบริเวณอื่นๆ ตามแผนงานที่ได้เสนอไว้ในรายงานการวิเคราะห์ผลกระทบสิ่งแวดล้อม พร้อมทั้งให้รายงานผลการดำเนินงานให้สำนักงานนโยบายและแผนทรัพยากรธรรมชาติและสิ่งแวดล้อม และกรมอุตสาหกรรมพื้นฐานและการเหมืองแร่ทราบทุกปี

**2. ข้อมูลการทำเหมือง**

โครงการเหมืองแร่หินอุตสาหกรรมชนิดหินปูน เพื่ออุตสาหกรรมก่อสร้าง ประทานบัตรเลขที่ 28541/16417 ของห้างหุ้นส่วนจำกัด เจริญผลการศึกษา ตั้งอยู่หมู่ที่ 3 ตำบลสะพลี อำเภอปะทิว จังหวัดชุมพร (ดังรูปที่ 1) ได้รับอนุญาตประทานบัตร เมื่อวันที่ 9 มิถุนายน 2563 ถึงวันที่ 8 มิถุนายน 2593 มีอายุประทานบัตร 30 ปี มีพื้นที่ 204-2-10 ไร่ โดยสภาพพื้นที่โครงการเป็นภูเขาและไหล่เขาของภูเขาหินปูนลูกโดด (เขาตะแคง) ซึ่งวางตัวต่อเนื่องในแนวตะวันออกเฉียงเหนือ-ตะวันตกเฉียงใต้ มียอดเขาแยกจากกันเป็น 2 ยอดใหญ่ คือ ยอดเขาทางด้านทิศตะวันออก อยู่สูงจากระดับน้ำทะเลปานกลางประมาณ 20-140 เมตร และยอดเขาทางด้านทิศใต้ อยู่สูงจากระดับน้ำทะเลปานกลางประมาณ 20-140 เมตร บริเวณโดยรอบพื้นที่โครงการเป็นที่ราบ โดยพื้นที่บางส่วนทางตอนกลางและทางทิศเหนือของภูเขาเคยผ่านการทำเหมืองมาแล้ว





การวางแผนและออกแบบทำเหมือง ได้พิจารณาจากการวางตัวของแหล่งแร่ และกำลังการผลิตแร่ รวมถึงการป้องกันผลกระทบสิ่งแวดล้อม โดยมีรายละเอียดการวางแผน และออกแบบการทำเหมือง ดังนี้

**2.1 การใช้ประโยชน์พื้นที่โครงการ**

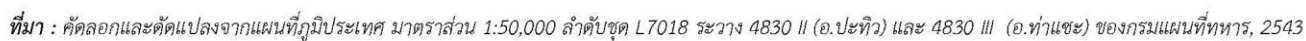
พื้นที่โครงการมีเนื้อที่ 204-2-10 ไร่ มีแผนจะทำเหมืองให้ครอบคลุมยอดเขาของพื้นที่โครงการทั้งหมด คิดเป็นพื้นที่ประมาณ 155 ไร่ วางแผนทำเหมืองตั้งแต่ระดับยอดเขาสูงสุด ที่ระดับความสูงประมาณ 140 เมตรจากระดับน้ำทะเลปานกลาง ไหลลงมาจนถึงที่ระดับ 20 เมตรจากระดับน้ำทะเลปานกลาง โดยการทำเหมืองได้กันเขตพื้นที่ไม่มีการทำเหมือง บริเวณภูเขาทางด้านทิศตะวันออกพื้นที่บริเวณระหว่างแนวของหลักหมายเขตเหมืองแร่มุมที่ 2-4





-  พื้นที่โครงการ (ประทวนบัตรที่ 28541/16417)
-  ถนนลาดยาง
-  ถนนหินบดอัดแน่น
-  ทางรถไฟ
-  เส้นทางคมนาคมเข้าสู่โครงการ

-  รัศมี 3 กม. จากขอบแปลง
-  รพ.สต.
-  โรงเรียน
-  วัด
-  สำนักสงฆ์
-  สถานที่ราชการ

2



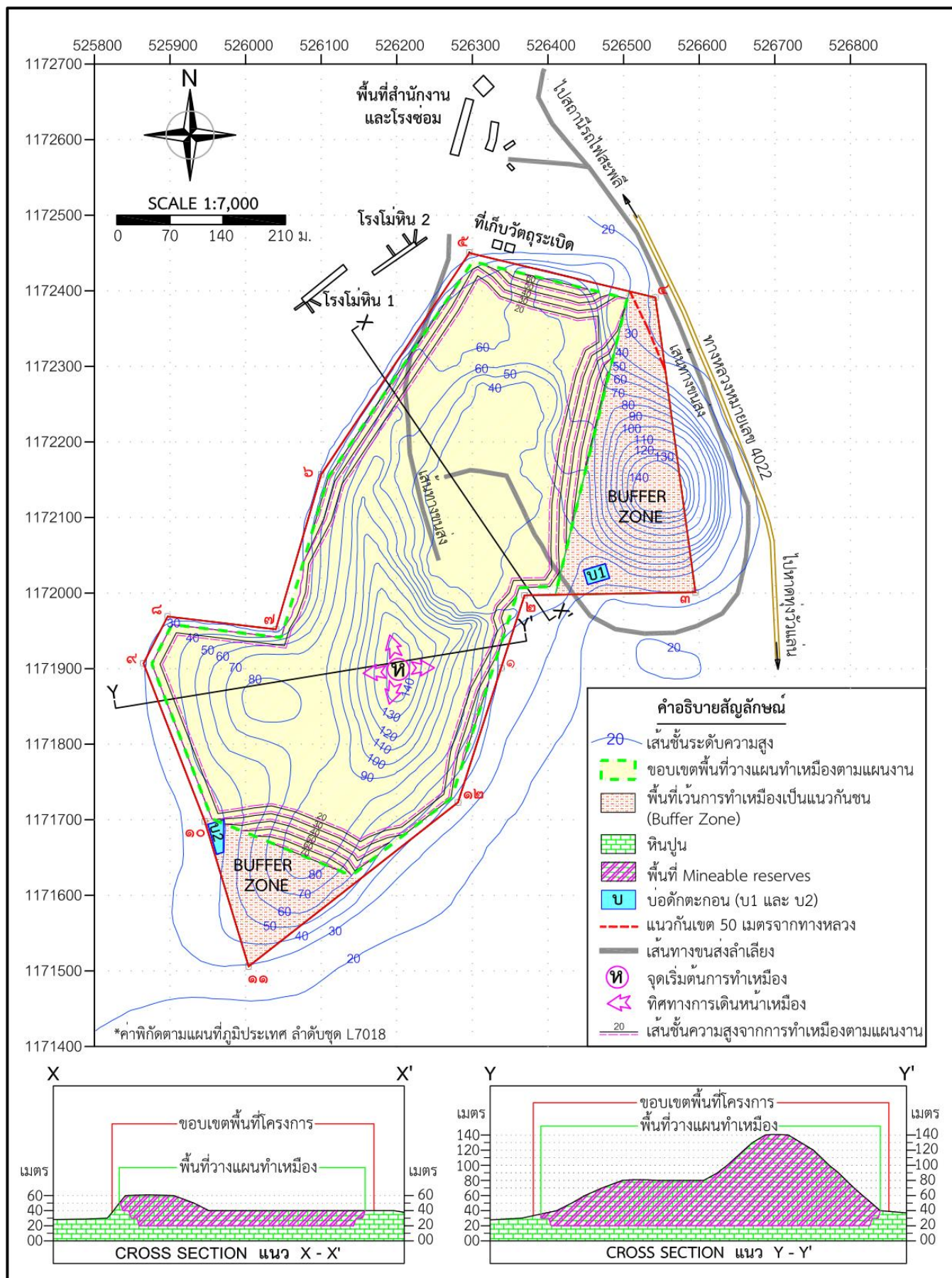

รูปที่ 2 แสดงการใช้ประโยชน์พื้นที่โครงการ (Mine Layout)

โดยประมาณ และบริเวณทางด้านทิศใต้พื้นที่บริเวณระหว่างแนวของหลักหมายเขตเหมืองแร่หมู่ที่ 10-12 โดยประมาณ เพื่อป้องกันผลกระทบด้านสิ่งแวดล้อม และทัศนียภาพเมื่อมองมาจากภายนอก (Buffer Zone) (ดังรูปที่ 2)

## 2.2 การออกแบบการทำเหมือง

จากลักษณะของแหล่งแร่ในพื้นที่โครงการปัจจุบัน ซึ่งเป็นภูเขาหินปูนที่วางตัวต่อเนื่องในแนว ตะวันออกเฉียงเหนือ-ตะวันตกเฉียงใต้ มียอดเขาแยกจากกันเป็น 2 ยอด คือ ยอดเขาทางด้านทิศตะวันออก อยู่สูงจากระดับน้ำทะเลปานกลางประมาณ 20-140 เมตร และยอดเขาทางตอนกลางอยู่สูงจากระดับน้ำทะเลปานกลางประมาณ 30-140 เมตร โดยพื้นที่บางส่วนทางตอนกลางด้านทิศเหนือของภูเขา มีการทำเหมืองมาแล้ว ในช่วงที่เป็น ประทานบัตรที่ผ่านมา แต่ยังคงเหลือพื้นที่ ซึ่งมีลักษณะเป็นภูเขาที่สามารถพัฒนาทำเหมืองลดระดับลงมาจากยอดเขา ต่อไปได้ และได้กันเขตพื้นที่ไม่มีการทำเหมือง บริเวณภูเขาทางด้านทิศตะวันออกพื้นที่บริเวณระหว่างแนวหลักหมาย เขตเหมืองแร่หมู่ที่ 2-4 และบริเวณทางด้านทิศใต้พื้นที่บริเวณระหว่างแนวหลักหมายเขตเหมืองแร่หมู่ที่ 10-12 โดยประมาณ ส่วนเปลือกดินและเศษหินในแหล่งมีปริมาณน้อยมาก ซึ่งเปลือกดินและเศษหินส่วนมากจะถูกนำไปใช้ ปรับสภาพพื้นที่หรือนำไปผสมไม่เป็นหินคลุกใช้ในการก่อสร้างได้

วิธีการทำเหมืองได้ออกแบบให้มีการทำเหมือง โดยวิธีเหมืองหบบแบบ Open Pit Mining จากยอดเขาลง มาจนถึงที่ขั้วระดับประมาณ 70-80 เมตรจากระดับน้ำทะเลปานกลาง แล้วจึงทำเหมืองต่อไปตามแนวพื้นที่ที่ติดกับแนว Buffer Zone ออกแบบให้มีการทำเหมืองโดยการปรับลดระดับลงมาจากยอดเขาเป็นขั้นๆ ความสูงขั้นละประมาณ 10 เมตร เริ่มการทำเหมืองผลิตแร่จากพื้นที่บริเวณยอดเขาทางตอนกลาง ที่จุดเริ่มต้นการทำเหมืองบริเวณตำแหน่ง “ห” ที่ ระดับความสูงประมาณ 140 จากระดับน้ำทะเลปานกลาง และเดินหน้าเหมืองไปตามทิศทางของลูกศรชี้ แล้วทำเหมือง ลดระดับพื้นที่ลงมา จนถึงระดับประมาณ 20 เมตรจากระดับน้ำทะเลปานกลาง (ดูรูปที่ 2) ซึ่งเป็นระดับสุดท้ายของ แผนงานการทำเหมืองนี้

## 2.3 การใช้วัตถุระเบิด

ในการทำเหมืองตามโครงการทำเหมืองนี้ จะทำการเจาะระเบิดแร่โดยใช้เครื่องเจาะ Air Track หรือ Hydraulic Crawler Drill ขนาดเส้นผ่าศูนย์กลางดอกเจาะ 3.0 นิ้ว ออกแบบให้หน้าเหมืองผลิตแร่ สูงประมาณ 10 เมตร โดยมีการออกแบบให้ใช้วัตถุระเบิดประมาณ 29.4 กก./รูระเบิด หรือเท่ากับ 64.8 ปอนด์/รูระเบิด ในการระเบิด แต่ละครั้ง จะพยายามควบคุมไม่ให้เกิดผลกระทบจากการระเบิดทั้งด้านแรงสั่นสะเทือนและเสียงดังจากการระเบิด โดยจะควบคุมปริมาณวัตถุระเบิดแต่ละจังหวะถ่วง ไม่ให้เกิน 222 ปอนด์ (ประมาณ 101 กิโลกรัม)

## 2.4 การจัดการเปลือกดิน

เนื่องจากพื้นที่โครงการมีลักษณะเป็นภูเขาหินปูนๆ และพื้นที่ส่วนใหญ่เคยผ่านการทำเหมืองมาแล้ว ซึ่ง ในการทำเหมืองที่ผ่านมา และตามลักษณะธรณีวิทยาแหล่งแร่ พบว่า ไม่มีเปลือกดินปิดทับอยู่ จึงไม่ต้องการจัดการ เก็บกอง โดยเปลือกดินหรือชั้นดินที่แทรกอยู่ในชั้นแร่นี้ บางส่วนจะถูกนำเข้าโรงโม่ ผลิตหินคลุก นอกจากนี้เศษหิน และเศษดินที่มีในแหล่งจะถูกนำไปใช้ในการจัดทำคันดิน ปรับสภาพพื้นที่ลานกองแร่ รวมทั้งใช้ในการตัดเส้นทางใน พื้นที่โครงการอีกด้วย

## 2.5 การใช้น้ำในการทำเหมือง

ในการทำเหมืองโดยวิธีเหมืองหบบตามโครงการทำเหมืองนี้ จะไม่มีการใช้น้ำในการผลิตแร่ แต่จะใช้น้ำ ในการลดการฟุ้งกระจายของฝุ่นละอองที่เกิดจากกิจกรรมการทำเหมือง โดยการใช้รถบรรทุกน้ำฉีดพรมน้ำ ตามบริเวณ

ต่างๆ ในพื้นที่โครงการ เช่น เส้นทางขนส่ง หน้าเหมือง ลานเก็บกอง ซึ่งจะใช้น้ำในส่วนนี้ประมาณ 30-40 ลูกบาศก์เมตรต่อวัน สูบจากสระชุดของโครงการ ที่มีขนาดกว้าง 20 เมตร ยาว 80 เมตร ลึก 6 เมตร ความจุประมาณ 9,600 ลูกบาศก์เมตร และน้ำที่ใช้ในการลดการฟุ้งกระจายของฝุ่นละอองดังกล่าว จะไหลซึมลงสู่ใต้ผิวดินตามธรรมชาติ จึงไม่ต้องมีระบบระบายน้ำแต่อย่างใด

## 2.6 การแต่งแร่

หินปูนที่ได้จากประทานบัตรแปลงนี้จะนำไปทำการบด ย่อย คัดขนาด ที่โรงโม่หินนอกเขตพื้นที่โครงการ ทะเบียนโรงงานเลขที่ ธ.3-3(1)-1/26 ขพ. ซึ่งตั้งอยู่ทางทิศเหนือของพื้นที่โครงการ โดยแร่จะถูกลำเลียงผ่านเส้นทางขนส่งที่อยู่ทางทิศตะวันตกเฉียงเหนือ และก่อนที่จะขนออกนอกเขตพื้นที่ฯ ทางบริษัทฯ จะดำเนินการขออนุญาตตามระเบียบและขั้นตอนของทางราชการโดยเคร่งครัด

สำหรับการวางแผนปรับปรุงและฟื้นฟูพื้นที่ทำเหมืองบริเวณต่างๆ ในแต่ละช่วงนั้น จะกำหนดให้สอดคล้องกับลักษณะภูมิประเทศ การใช้ประโยชน์ที่ดิน ตลอดจนกิจกรรมที่จะเกิดขึ้นในแต่ละช่วงการทำเหมือง ซึ่งสามารถดำเนินการควบคู่ไปกับการทำเหมืองในแต่ละช่วง โดยสามารถเริ่มทำการฟื้นฟูพื้นที่ดังกล่าวตั้งแต่วางปีที่ 1 เป็นต้นไป จนกระทั่งสิ้นอายุประทานบัตร โดยมีรายละเอียดการฟื้นฟูตามแบบรายงานที่กรมอุตสาหกรรมพื้นฐานและการเหมืองแร่ (กพร.) กำหนด (แบบ พร.๒๓๓) ดังนี้

การรายงานครั้งที่ ..5../วันที่ ..15.. เดือน ..มกราคม.. พ.ศ. ..2568...

1. ข้อมูลประธานบัตร

ชื่อผู้ถือประธานบัตร ..... ห้างหุ้นส่วนจำกัด เจริญผลการศึลา ..... ชื่อผู้รับช่วงการทำเหมือง .....

หมายเลขประธานบัตรที่ .....28541/16417..... หมายเลขคำขอประธานบัตรที่ .....1/2559 (เดิม).....

ที่ตั้ง ตำบล ..... สะพือ ..... อำเภอ ..... ปะทิว ..... จังหวัด ..... ชุมพร ..... (ดังรูปที่ 1)

ชนิดแร่ ..... หินอุตสาหกรรมชนิดหินปูน เพื่ออุตสาหกรรมก่อสร้าง ..... วิธีการทำเหมือง ..... แบนเหมืองหวน

อายุประธานบัตร .....30..... ปี เริ่มตั้งแต่ .....9 มิถุนายน 2563..... วันสิ้นอายุ .....8 มิถุนายน 2593.....

เนื้อที่ประธานบัตรทั้งหมด .....204-2-10..... ไร่ (ดังรูปที่ 2) โดยกรรมสิทธิ์ที่ดินดังนี้

( ) มีกรรมสิทธิ์ (ระบุประเภท เช่น โฉนด, นส.3ก., นส.3 ฯลฯ) ..... ไร่

( ✓ ) ที่รัฐ (ระบุประเภท เช่น ป่าสงวนฯ) ..... เขตพื้นที่ป่าไม้ ตาม พ.ร.บ.ป่าไม้ พ.ศ. 2484 .....

( ) อื่นๆ (ระบุ)..... ไร่

2. ข้อมูลการทำเหมืองปัจจุบัน

สภาพปัจจุบัน ( ✓ ) เปิดการทำเหมือง ( ) หยุดการทำเหมือง

พื้นที่ที่ใช้ในการทำเหมืองและประกอบกิจกรรมเกี่ยวเนื่องทั้งหมดในปัจจุบัน .....155..... ไร่

จำนวนหน้าเหมือง .....1..... แห่ง (ดังรูปที่ 3 และรูปที่ 4)

ขนาด (ระบุขนาดแต่ละแห่งตามลำดับ) .....เนื้อที่ .....86..... ไร่ (โดยทางโครงการยังการมีเปิดทำเหมืองชั่วคราวบริเวณพื้นที่เดิมอย่างต่อเนื่อง)

พื้นที่เก็บกองเปลือกดินและเศษหิน ..... แห่ง

ขนาด (ระบุขนาดแต่ละแห่งตามลำดับ) ..... ไร่ (เปลือกดินและเศษหินที่เกิดขึ้นจากการทำเหมืองบางส่วน โครงการนำไปใช้ในการปรับปรุงเส้นทางขนส่งแร่ และทำคันทำนบดินอัดแน่น รวมทั้งนำไปถมบดเป็นหินคลุกที่โรงโม่ได้ทั้งหมด จึงไม่มีการเก็บกองเปลือกดินและเศษหินในเขตพื้นที่ประธานบัตรแต่อย่างใด)

พื้นที่โรงแต่งแร่/สำนักงาน/บ้านพัก ฯลฯ รวม .....40..... ไร่ (โรงโม่หินตั้งอยู่นอกเขตพื้นที่โครงการทะเบียนโรงงานเลขที่ ธ.3-3(1)-1/26 ขพ. ซึ่งตั้งอยู่ทางทิศเหนือของพื้นที่โครงการ โดยแร่จะถูกลำเลียงผ่านเส้นทางขนส่งที่อยู่ทางทิศตะวันตกเฉียงเหนือ)

จำนวนชุมเหมืองที่ไม่ใช่ทำเหมืองแล้ว ..... แห่ง ขนาด ..... ไร่ ลึก ..... เมตร

พื้นที่ที่ผ่านการทำเหมืองแล้ว .....86..... ไร่ พื้นที่ทำเหมืองที่ฟื้นฟูและดูแลรักษา .....60..... ไร่

(ปรับลดความลาดชันของหน้าเหมืองชันบันได ให้มีความลาดชันรวมไม่เกิน 45 องศา รวมทั้งได้มีการปลูกต้นไม้ตามแนวเส้นทางลำเลียงภายในเหมือง (ดังรูปที่ 5) และดูแลรักษาไม่ย่นต้นเดิมบริเวณขอบแปลงประธานบัตร บริเวณพื้นที่เว้นการทำเหมืองทางทิศตะวันออกเฉียงเหนือ และทิศใต้ ที่ยังไม่มีการทำเหมือง) (รูปที่ 6)

3. รูปแบบการใช้ประโยชน์ที่ดินภายหลังสิ้นสุดการทำเหมือง (พร้อมแนบแผนผังการฟื้นฟูพื้นที่ในภาพรวมซึ่ง

สอดคล้องกับแผนผังโครงการทำเหมือง โดยเฉพาะครั้งแรกของการรายงาน และทุกครั้งที่มีการเปลี่ยนแปลงรูปแบบการใช้พื้นที่สุดท้าย)

( ✓ ) พัฒนาเป็นแหล่งน้ำสาธารณะ ( ) พัฒนาเป็นแหล่งทุ่งหญ้าธรรมชาติ/ทุ่งหญ้าเลี้ยงสัตว์

( ) พัฒนาเป็นพื้นที่เกษตรกรรม ( ) ปลูกสร้างสวนป่า

- (✓) อื่นๆ (ระบุ) พร้อมทั้งจะปรับปรุงหน้าเหมืองให้มีความปลอดภัย และปลูกพืชคลุมดินและไม่ย่นต้นบริเวณหน้าเหมืองขึ้นบันได และขอบบ่อตัดตะกอน เพื่อป้องกันการพังทลาย ส่วนบริเวณขุมเหมือง และบ่อตัดตะกอน จะพัฒนาให้เป็นแหล่งกักเก็บน้ำสาธารณะประโยชน์ เพื่อให้ประชาชนใกล้เคียงใช้ในการเกษตรต่อไป (ดูรูปที่ 16)

4. ผลการดำเนินงานในช่วงปีที่ผ่านมา (พร้อมแนบแผนผังแสดงพื้นที่ดำเนินการปรับปรุงและฟื้นฟูสภาพการทำเหมืองและภาพถ่ายการดำเนินงาน)

- (✓) การปรับสภาพและฟื้นฟูพื้นที่บริเวณหน้าเหมือง  
จำนวน ..... 1 ..... แห่ง เนื้อที่ ..... 86 ..... ไร่ (บริเวณพื้นที่ทำเหมืองเดิม)  
วิธีดำเนินการ (ให้อธิบายลักษณะของหน้าเหมือง ความปลอดภัย) ...ปรับลดความลาดชันของหน้าเหมืองขึ้นบันได ให้มีความลาดชันรวมไม่เกิน 45 องศา รวมทั้งได้มีการปลูกต้นไม้ตามแนวเส้นทางลำเลียงภายในเหมือง และเส้นทางขนส่งไปยังโรงโม่หินของโครงการ (ดังรูปที่ 5) รวมทั้งดูแลรักษาแนวต้นไม้เดิมบริเวณพื้นที่เว้นการทำเหมืองทางทิศตะวันออกเฉียงเหนือ และทิศใต้ ที่ยังไม่มีการทำเหมือง (ดังรูปที่ 6 และรูปที่ 7)
- (✓) การปรับสภาพและฟื้นฟูกองเก็บเปลือกดินและเศษหิน  
จำนวน ..... - ..... แห่ง เนื้อที่ ..... - ..... ไร่  
วิธีดำเนินการ (เปลือกดินและเศษหินที่เกิดขึ้นจากการทำเหมืองบางส่วน โครงการนำไปใช้ในการปรับปรุงเส้นทางขนส่งแร่ และทำคันทำนบดินอัดแน่น รวมทั้งนำไปมบดเป็นหินคลุกที่โรงโม่ได้ทั้งหมด จึงไม่มีการเก็บกองเปลือกดินและเศษหินในเขตพื้นที่ประทานบัตรแต่อย่างใด)
- (✓) การปรับสภาพและฟื้นฟูขุมเหมืองที่ไม่ใช้ในการทำเหมืองแล้ว  
จำนวน ..... 1 ..... แห่ง ขนาด (กxยxล) ..... 40x40x10 ..... เมตร  
วิธีดำเนินการ ใช้เป็น Sump รองรับน้ำจากบริเวณหน้าเหมืองหรือเป็นบ่อตัดตะกอนรองรับน้ำจากหน้าเหมืองของโครงการ
- (✓) การปรับสภาพและฟื้นฟูระบบป้องกันการชะล้างตะกอนดินจากบริเวณหน้าเหมืองที่เก็บกองเปลือกดิน/เศษหิน และบริเวณอื่นๆ อาทิเช่น คันทำนบดินและคูระบายน้ำและบ่อตัดตะกอน เป็นต้น  
จำนวน ..... 1 ..... แห่ง ขนาด (กxยxล) ..... - ..... เมตร  
วิธีดำเนินการ ใช้ Sump บริเวณหน้าเหมืองเป็นบ่อตัดตะกอนรองรับน้ำจากหน้าเหมือง ส่วนบ่อตัดตะกอนที่อยู่ติดต่อกับโรงโม่หินของโครงการ สามารถใช้น้ำจากหน้าเหมืองและโรงโม่หิน และนำไปใช้ประโยชน์ในการฉีดพรมเส้นทางลำเลียงหิน และใช้ในระบบสเปรย์น้ำในโรงโม่หินของโครงการ (ดังรูปที่ 8 และรูปที่ 9)
- (✓) การปลูกต้นไม้ระหว่างพื้นที่ว่างทั่วไปในเขตพื้นที่ประทานบัตร รวมเนื้อที่ ..... - ..... ไร่  
วิธีดำเนินการ เนื่องจากบริเวณพื้นที่ประทานบัตรส่วนใหญ่เป็นพื้นที่ถล่มเปิดดำเนินการทำเหมืองอย่างต่อเนื่อง ส่วนพื้นที่เว้นการทำเหมืองทางทิศตะวันออกเฉียงเหนือและทิศใต้ยังคงมีสภาพป่าไม้เดิมขึ้นปกคลุมอยู่ทั่วไป ซึ่งยังไม่มีพื้นที่ว่าง
- (✓) การปรับสภาพและฟื้นฟูพื้นที่บริเวณโรงโม่หิน เนื้อที่ ..... 35 ..... ไร่

วิธีดำเนินการ .....ทำการปลูกต้นสนบริเวณแนวเขตโรงโม่หิน เพื่อกรองฝุ่นละอองและรักษาทัศนียภาพ  
ยาว ประมาณ 300 เมตร จำนวน 3-4 แถว เนื้อที่ประมาณ 2 ไร่ (ดังรูปที่ 10)

.....อาคารโรงโม่หินทำการปิดคลุม 3 ด้าน เพื่อไม่ให้ฝุ่นละอองฟุ้งกระจาย (ดังรูปที่ 11)

.....ปลูกต้นไม้รอบอาคารเก็บวัชระเบ็ดที่อยู่ในเขตโรงโม่หิน (ดังรูปที่ 12)

.....ใช้รถฉีดพรมน้ำบริเวณลานกองหิน และเส้นทางลำเลียงหิน

.....พื้นลานกองหินทำเป็นลานหินอัดแน่น และรถบรรทุกหินทำการปิดคลุมผ้าใบ

( ✓ ) การปรับปรุงสภาพและฟื้นฟูพื้นที่บริเวณสำนักงาน/บ้านพัก เนื้อที่ .....5..... ไร่

วิธีดำเนินการ .....สำนักงานและบ้านพักจะอยู่ในเขตพื้นที่โรงโม่หินของโครงการได้มีการปรับปรุงภูมิทัศน์  
บริเวณสำนักงานฯ ด้วยการปลูกต้นไม้ประดับ และจัดสวนหย่อม จัดหาไม้ดอกและไม้ประดับปลูก  
บริเวณทางเข้า-ออก เพื่อเพิ่มพื้นที่สีเขียว และความสวยงามของพื้นที่ (ดังรูปที่ 13 และรูปที่ 14)

รวมพื้นที่ที่ได้รับการฟื้นฟูสภาพพื้นที่แล้วและดูแลรักษาต้นไม้เดิม .....100..... ไร่

รวมจำนวนต้นไม้ที่ปลูก .....200..... ต้น

งบประมาณดำเนินงานทั้งหมดประมาณ .....100,000..... บาท

## 5. แผนการดำเนินงานในช่วง 1 ปีข้างหน้า

5.1 แผนการดำเนินงานที่จะจัดทำในช่วง 1 ปี ข้างหน้า (พร้อมแนบแผนผังแสดงตำแหน่งที่จะดำเนินการใน 1 ปี  
ข้างหน้า)

( ✓ ) การปรับปรุงสภาพและฟื้นฟูพื้นที่บริเวณหน้าเหมือง

จำนวน .....1..... แห่ง เนื้อที่ .....10..... ไร่

วิธีดำเนินการ (ให้อธิบายลักษณะของหน้าเหมือง ความปลอดภัย).....ปรับปรุงหน้าเหมืองให้เงื่อนขั้นบันได  
ที่สมบูรณ์มากยิ่งขึ้น และลดความลาดชันลงให้เกิดความปลอดภัย (ดังรูปที่ 15)

( × ) การปรับปรุงสภาพและฟื้นฟูกองเก็บเปลือกดินและเศษหิน

จำนวน .....-..... แห่ง เนื้อที่ .....-..... ไร่

วิธีดำเนินการ .....  
.....

( × ) การปรับปรุงสภาพและฟื้นฟูชุมชนเหมืองที่ไม่ใช่ทำเหมืองแล้ว

จำนวน .....-..... แห่ง เนื้อที่ .....-..... ไร่

วิธีดำเนินการ .....  
.....

( ✓ ) การปรับปรุงสภาพและฟื้นฟูระบบป้องกันการชะล้างตะกอนดินจากบริเวณหน้าเหมืองที่เก็บกองเปลือกดิน/  
เศษหิน และบริเวณอื่นๆ อาทิเช่น คันทำนบดิน คูระบายน้ำและบ่อดักตะกอน เป็นต้น

จำนวน .....2..... แห่ง ขนาด (กxยxล).....40 x 40..... เมตร

วิธีดำเนินการ .....ขุดลอกให้ตื้นเขิน/ตกแต่งให้อยู่ในสภาพที่น้ำไหลพอเหมาะและรับน้ำได้อย่างเพียงพอ  
ใช้ Sump บริเวณหน้าเหมืองเป็นบ่อดักตะกอนรองรับน้ำจากหน้าเหมือง เพื่อป้องกัน  
การชะล้างตะกอนขุ่นขึ้นออกสู่พื้นที่ภายนอกโครงการ



- (✓) การปลูกต้นไม้ระหว่างพื้นที่ว่างทั่วไปในเขตพื้นที่ประตานบัตร รวมเนื้อที่ .....ไร่  
 วิธดำเนินการ ....เนื่องจากบริเวณพื้นที่ประตานบัตรส่วนใหญ่เป็นพื้นที่กำลังเปิดดำเนินการทำเหมือง  
 อย่างต่อเนื่อง ส่วนพื้นที่เว้นการทำเหมืองทางทิศตะวันออกเฉียงเหนือและทิศใต้ยังคงมีสภาพป่าไม้เดิม  
 ขึ้นปกคลุมอยู่ทั่วไป ซึ่งยังไม่มีพื้นที่ว่าง
- (✓) การปรับปรุงสภาพและฟื้นฟูพื้นที่บริเวณโรงม่หิน เนื้อที่ .....35.....ไร่  
 วิธดำเนินการ...ทำการดูแลรักษาต้นสน และปลูกต้นสนทะเลเพิ่มเติมบริเวณโดยรอบโรงม่หิน เพื่อช่วย  
 กรองฝุ่นละอองจากการม่บดและย่อยหิน
- (✓) การปรับปรุงสภาพและฟื้นฟูพื้นที่บริเวณสำนักงาน/บ้านพัก เนื้อที่ .....5.....ไร่  
 วิธดำเนินการ...ดูแลรักษาต้นไม้ที่ปลูกไว้บริเวณบริเวณสำนักงาน และบ้านพัก ที่อยู่ในเขตพื้นที่โรง  
 ม่หินของโครงการ และทำการปลูกใหม่ทดแทนหากนางต้นตายไป

## 5.2 การจัดเตรียมงบประมาณ

งบประมาณสำหรับดำเนินงานตามแผนงาน .....100,000..... บาท

งบประมาณสำหรับการบำรุงพื้นที่ที่ฟื้นฟูแล้ว.....100,000..... บาท

ปัญหาและอุปสรรคที่ต้องการความช่วยเหลือ/สนับสนุนจากกรมอุตสาหกรรมพื้นฐานและการเหมืองแร่ และส่วน  
 ราชการ อื่นๆ ...ขอให้ความช่วยเหลือหรือสนับสนุนต้นกล้า หรือพันธุ์ไม้โตเร็ว และไม้ประจำท้องถิ่น

(ล

(ล

(ล





รูปที่ 3 สภาพพื้นที่หน้าเหมืองปัจจุบัน  
บริเวณตอนกลางของโครงการ



รูปที่ 4 สภาพพื้นที่หน้าเหมืองปัจจุบัน  
บริเวณด้านทิศเหนือของโครงการ



รูปที่ 5 ปลุกต้นไม้บริเวณเส้นทางขนส่งแร่  
ไปยังโรงโม่หินของโครงการ



รูปที่ 6 คูแลรักษาสภาพพื้นที่เว้นเขตการทำเหมือง  
ทางด้านทิศตะวันออกเฉียงเหนือ



รูปที่ 7 คูแลรักษาสภาพพื้นที่เว้นเขตการทำเหมือง  
ทางด้านทิศใต้



รูปที่ 8 Sump รองรับน้ำจากหน้าเหมือง



รูปที่ 9 ปลุกต้นไม้รอบบ่อดักตะกอน/สระน้ำใช้  
ระหว่างโรงโม่หินกับโครงการ



รูปที่ 10 ปลุกต้นสนบริเวณรอบโรงโม่หินของ



รูปที่ 11 ปลุกต้นไม้รอบโรงโม่หินของโครงการ



รูปที่ 12 การปลุกต้นไม้รอบอาคารเก็บวัตถุดิบเปิด



รูปที่ 13 สภาพภูมิทัศน์บริเวณหน้าสำนักงานโครงการ



รูปที่ 14 สภาพภูมิทัศน์บริเวณหลังสำนักงานโครงการ



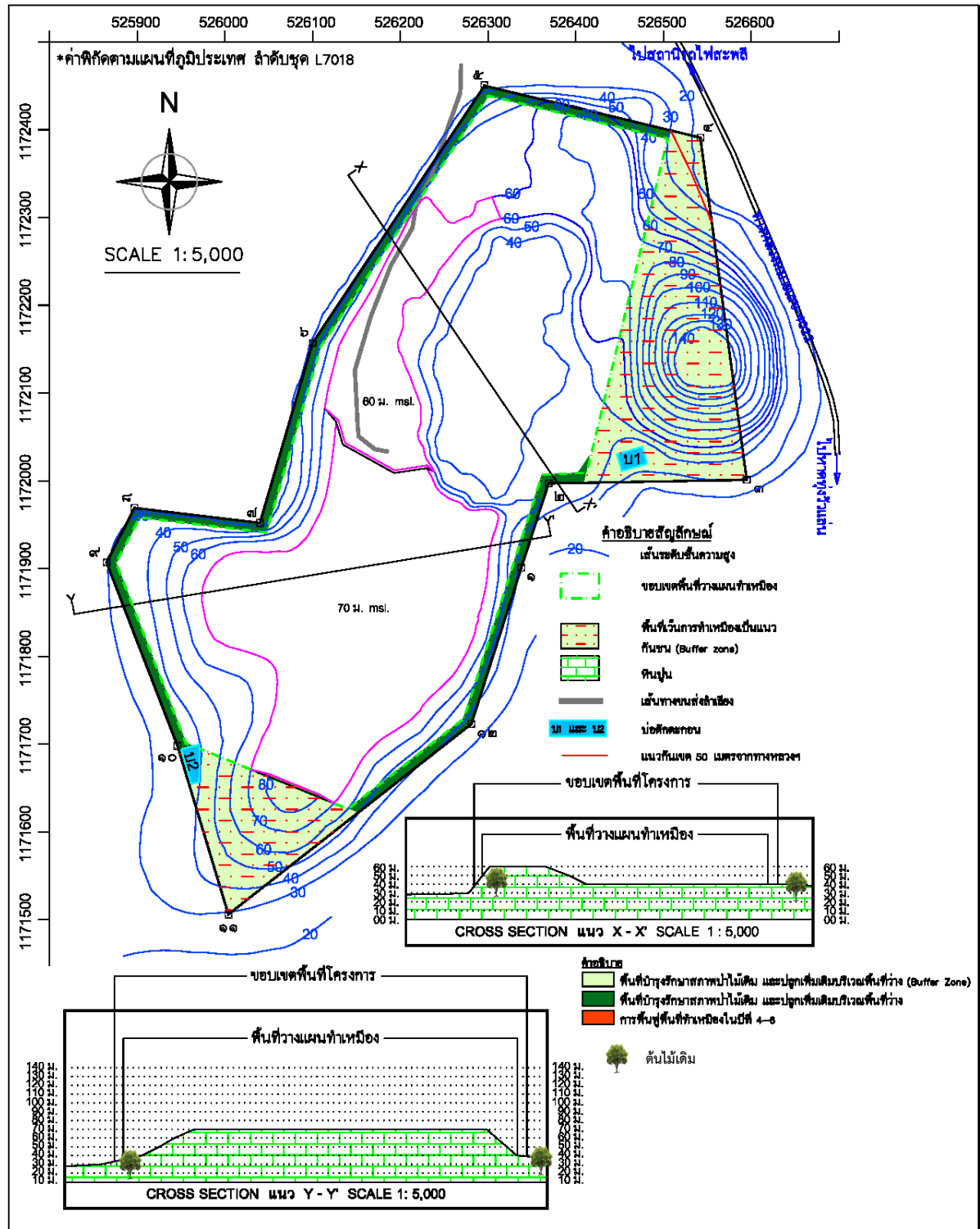

ที่มา : ดัดแปลงจากแผนผังโครงการเหมืองแร่หินอุตสาหกรรมชนิดหินปูน (เพื่ออุตสาหกรรมก่อสร้าง) ของห้างหุ้นส่วนจำกัด เจริญผลการศิลา

รูปที่ 15 แสดงตำแหน่งการฟื้นฟูพื้นที่ทำเหมืองในปีที่ 4-6 ของการทำเหมือง

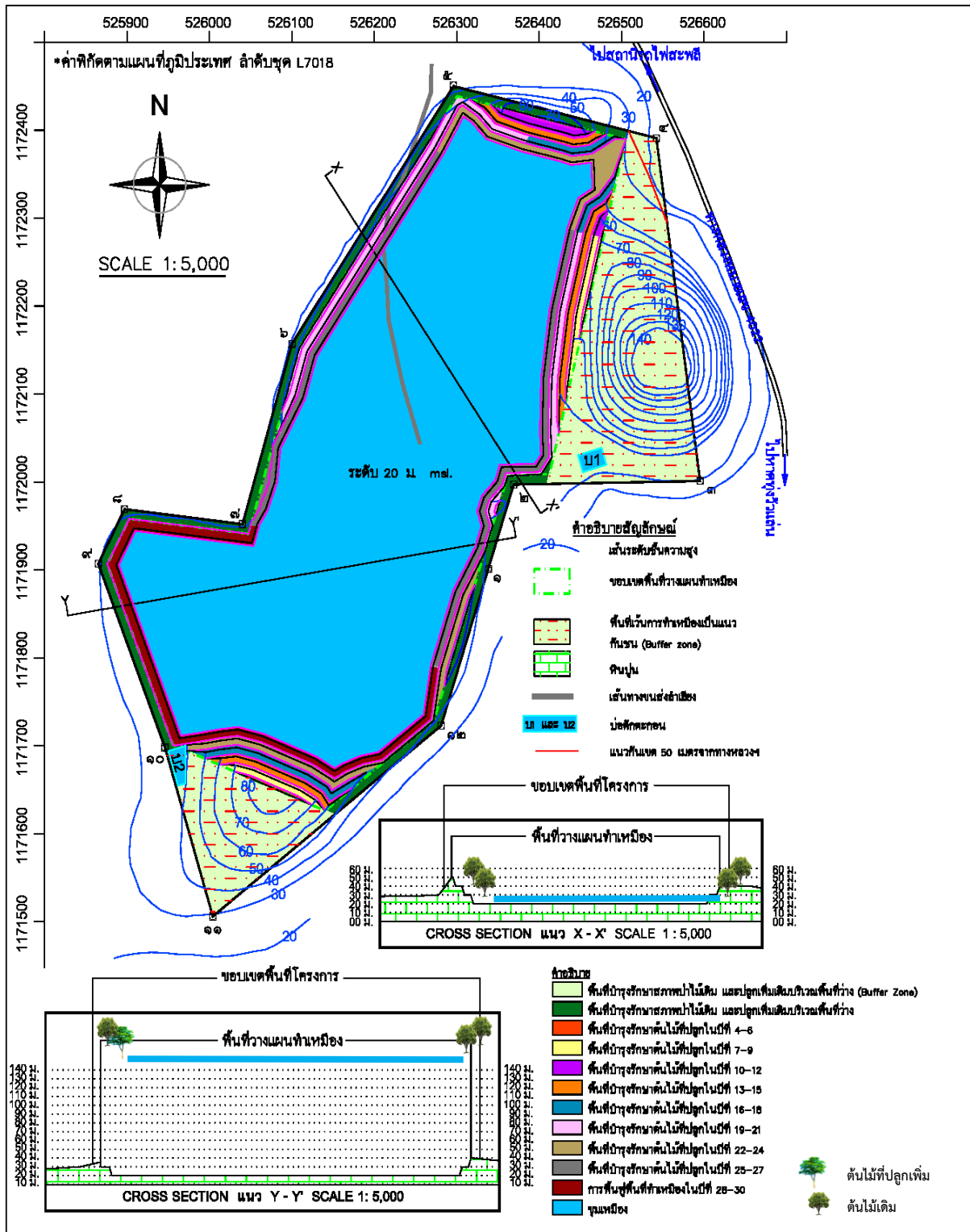

ที่มา : ดัดแปลงจากแผนผังโครงการเหมืองแร่หินอุตสาหกรรมชนิดหินปูน (เพื่ออุตสาหกรรมก่อสร้าง) ของห้างหุ้นส่วนจำกัด เจริญผลการศึกษา

รูปที่ 16 แสดงตำแหน่งการฟื้นฟูพื้นที่ทำเหมืองเมื่อสิ้นสุดการทำเหมืองในแต่ละช่วง

## เอกสารแนบ 1

---

สำเนาใบประทวนบัตร





## ประทานบัตร

เพื่อการทำเหมืองประเภทที่ ๓

ประทานบัตรเลขที่ ๒๘๕๔๑/๑๖๕๑๗

ออกให้แก่..... ห้างหุ้นส่วนจำกัด เจริญผลการศึกษา..... อายุ..... ปี สัญชาติ..... ไทย.....

หมายเลขบัตรประจำตัวประชาชน/ ทะเบียนนิติบุคคลเลขที่..... ๐๘๖๓๕๔๒๐๐๐๒๒๔.....

อยู่บ้านเลขที่/สำนักงาน..... ๑๑๕..... ตรอก/ซอย.....

ถนน..... หมู่ที่..... ๑๐..... ตำบล/แขวง..... สะพลี.....

อำเภอ/เขต..... ประทิว..... จังหวัด..... ชุมพร.....

เพื่อให้ทำเหมืองแร่ประเภทที่ ๓ ชนิดแร่..... หินอุตสาหกรรมชนิดหินปูนเพื่ออุตสาหกรรมก่อสร้าง.....

ณ ตำบล..... สะพลี..... อำเภอ..... ประทิว..... จังหวัด..... ชุมพร.....

มีอายุ ๓๐ ปี นับแต่วันที่ ๓ เดือน มิถุนายน พ.ศ. ๒๕๖๓ ถึงวันที่ ๒ เดือน มิถุนายน พ.ศ. ๒๕๙๓

จำนวนเนื้อที่ ๒๐๔ ไร่ ๒ งาน ๑๐ ตารางวา ตามแผนที่แนบท้ายประทานบัตรฉบับนี้

โดยมีเงื่อนไขสาระสำคัญที่กำหนดไว้ตามลำดับ ดังต่อไปนี้

(๑) แผนที่แนบท้ายประทานบัตร

แสดงไว้ในลำดับที่ ๒

(๒) เงื่อนไขการอนุญาตประทานบัตร

แสดงไว้ในลำดับที่ ๓

(๓) แผนผังโครงการทำเหมือง

แสดงไว้ในลำดับที่ ๔

(๔) มาตรการป้องกันและแก้ไขผลกระทบสิ่งแวดล้อม

แสดงไว้ในลำดับที่ ๕

(๕) บันทึกข้อตกลงการจ่ายผลประโยชน์พิเศษแก่รัฐ

แสดงไว้ในลำดับที่ ๖

(๖) บันทึกการต่ออายุประทานบัตร

แสดงไว้ในลำดับที่ ๗

(๗) บันทึกการโอนประทานบัตร

แสดงไว้ในลำดับที่ ๘

(๘) บันทึกการสวมสิทธิ

แสดงไว้ในลำดับที่ ๙

(๙) บันทึกการเปลี่ยนชื่อหรือสถานภาพ

แสดงไว้ในลำดับที่ ๑๐

(๑๐) บันทึกการเปลี่ยนแปลง กรณีขอเพิ่มเติมชนิดของแร่ที่จะทำเหมือง

วิธีการทำเหมือง แผนผังโครงการทำเหมือง เงื่อนไขเพิ่มเติม และ

ประเภทของการทำเหมือง

แสดงไว้ในลำดับที่ ๑๑

(๑๑) บันทึกการรับช่วงการทำเหมือง

แสดงไว้ในลำดับที่ ๑๒

(๑๒) บันทึกการเปลี่ยนแปลงการคืนพื้นที่บางส่วน

แสดงไว้ในลำดับที่ ๑๓

(๑๓) แผนงานที่แสดงการเปลี่ยนแปลงเขตการคืนพื้นที่บางส่วน

แสดงไว้ในลำดับที่ ๑๔

ออกให้ ณ วันที่ ๓ เดือน มิถุนายน พ.ศ. ๒๕๖๓



แผนที่แนบท้ายประทานบัตรที่ ๒๘๕๔๑/๑๖๑๗

คำขอที่ ๑./๒๕๕๕

ลำดับชุด L 7018 ระยะเวลา 4830 III

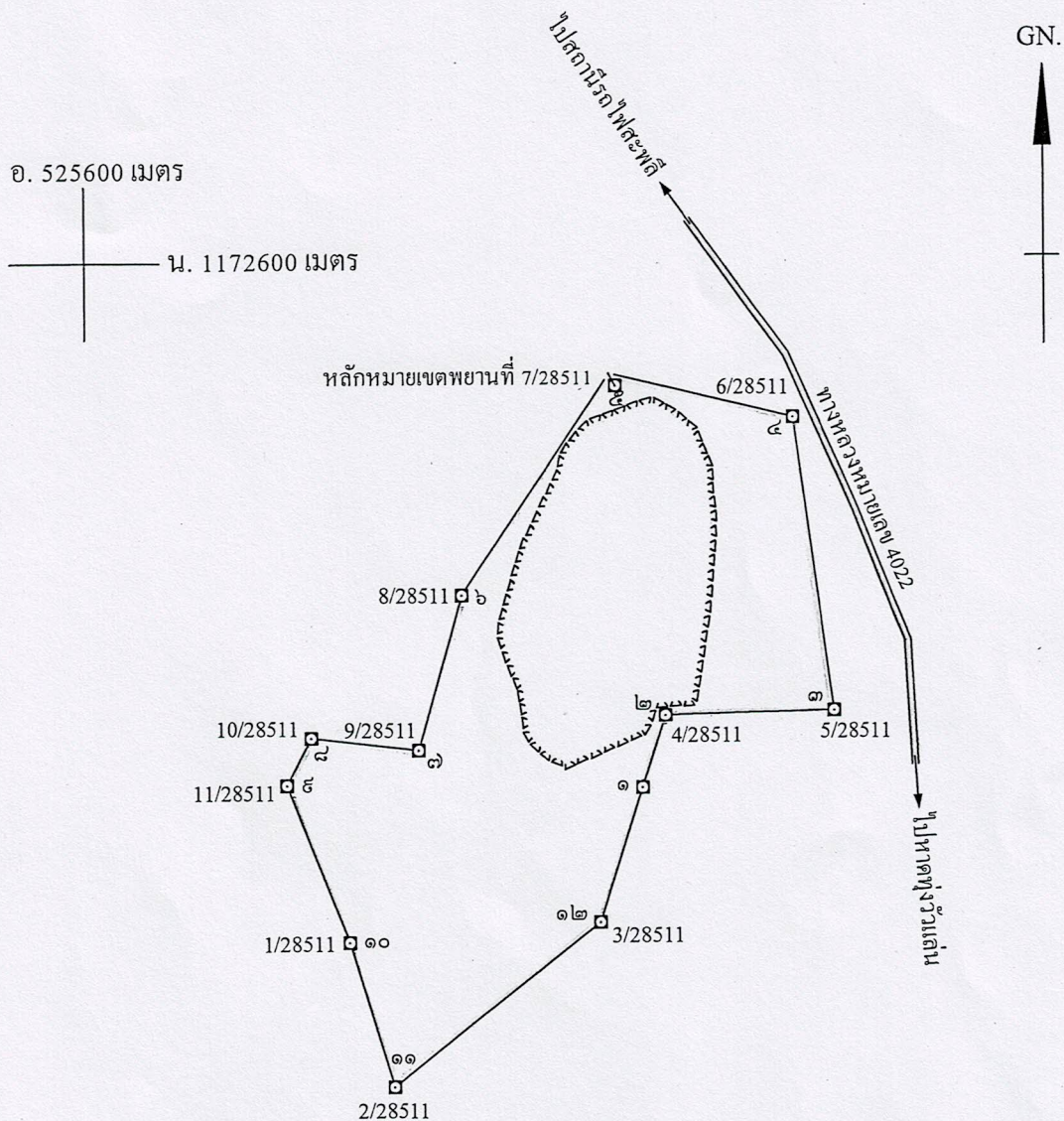

จากหลักหมายเขตพยานที่ 7/28511 ถึงมุมหมายเลข ๕ ทิศ 331°-44' ระยะ 18.286 เมตร

เนื้อที่ ๒๐๔ ไร่ ๒ งาน ๑๐ ตารางวา

มาตราส่วน ๑:๑๐,๐๐๐

จากมุมหมายเลข ๑ ถึงมุมหมายเลข ๒ ทิศ ๑๓ องศา ๔๘' ลิปดา ระยะ ๑๐๐ เมตร

จากมุมหมายเลข ๒ ถึงมุมหมายเลข ๓ ทิศ ๘๘ องศา ๔๓' ลิปดา ระยะ ๒๒๕.๘๒๘ เมตร

จากมุมหมายเลข ๓ ถึงมุมหมายเลข ๔ ทิศ ๓๕๒ องศา ๑๘' ลิปดา ระยะ ๓๕๒.๘๔๒ เมตร

จากมุมหมายเลข ๔ ถึงมุมหมายเลข ๕ ทิศ ๒๘๓ องศา ๓๑' ลิปดา ระยะ ๒๕๒.๖๑๕ เมตร

จากมุมหมายเลข ๕ ถึงมุมหมายเลข ๖ ทิศ ๒๑๓ องศา ๕๓' ลิปดา ระยะ ๓๕๓.๑๒๓ เมตร



[illegible]

'เจียน

'ทาน

ตรวจ



## เงื่อนไขในการออกประทานบัตร

ผู้ถือประทานบัตรต้องปฏิบัติตามเงื่อนไขในการออกประทานบัตรเกี่ยวกับเรื่องที่กำหนดไว้ ดังต่อไปนี้

ข้อ ๑ วันเปิดการทำเหมืองครั้งแรกหลังได้รับประทานบัตร ภายในวันที่ .....  
ผู้ถือประทานบัตรต้องเปิดการทำเหมืองภายในหนึ่งปีนับตั้งแต่วันที่ได้รับประทานบัตร

ข้อ ๒ การให้ความคุ้มครองแก่คนงานและความปลอดภัยแก่บุคคลภายนอกที่มีได้กำหนดไว้ในประกาศกระทรวงอุตสาหกรรมที่ออกตามความในมาตรา ๓๒ แห่งพระราชบัญญัติแร่ พ.ศ. ๒๕๖๐  
และต้องปฏิบัติตามมาตรการรักษาความปลอดภัยในเรื่องการรักษาความปลอดภัยในการทำเหมือง  
และส่งเสริมสวัสดิภาพของคนงาน ตามมาตรการที่กำหนดไว้ในแผนผังโครงการทำเหมืองแร่  
แนบท้ายประทานบัตรฉบับนี้

ข้อ ๓ มาตรการในการป้องกันและแก้ไขผลกระทบสิ่งแวดล้อม และการเฝ้าระวังให้เป็นไปตาม  
เงื่อนไขที่กำหนดในรายงานการวิเคราะห์ผลกระทบสิ่งแวดล้อม

ข้อ ๔ ต้องทำและดำเนินการตามแผนการฟื้นฟูทั้งระหว่างการทำเหมืองและสิ้นสุดการทำเหมือง

ข้อ ๕ การให้ผลประโยชน์พิเศษแก่รัฐ  
ต้องให้ผลประโยชน์พิเศษแก่รัฐ ตามบันทึกข้อตกลงการจ่ายผลประโยชน์พิเศษแก่รัฐ  
กรณีการขอประทานบัตร เลขที่ ขพ ๒๘๕๕๑/๑ ลงวันที่ ๑๘ ธันวาคม ๒๕๖๑

ข้อ ๖ ต้องจัดทำประกันภัยความรับผิดชอบต่อชีวิต ร่างกาย ทรัพย์สินของบุคคลภายนอก และต้องวาง  
หลักประกันการฟื้นฟูสภาพพื้นที่ทำเหมือง และเยียวยาผู้ได้รับผลกระทบจากการทำเหมืองตามที่คณะกรรมการแร่  
กำหนด ตามมาตรา ๖๘(๙) ส่งให้กรมอุตสาหกรรมพื้นฐานและการเหมืองแร่ ภายใน ๖๐ วันนับแต่วันที่ได้อ  
รับอนุญาตประทานบัตร

การชำระเบี้ยประกันตามกรมธรรม์ประกันภัยให้ส่งหลักฐานให้กรมอุตสาหกรรมพื้นฐาน  
และการเหมืองแร่ทราบภายในสามสิบวันนับแต่วันที่ครบกำหนดวันชำระแต่ละงวดตามสัญญา

ข้อ ๗ ในการทำเหมือง ถ้าได้พบโบราณวัตถุ ซากดึกดำบรรพ์ แร่หรือสิ่งที่มีโครงสร้างทางธรณีวิทยา  
ที่มีลักษณะทางกายภาพเป็นพิเศษอันมีคุณค่าเกี่ยวกับการศึกษา วิจัยหรือนุรักษ์ นอกจากจะต้องปฏิบัติตาม  
กฎหมายว่าด้วยโบราณสถาน โบราณวัตถุ ศิลปวัตถุ และพิพิธภัณฑสถานแห่งชาติ และกฎหมายว่าด้วยการ  
คุ้มครองซากดึกดำบรรพ์แล้ว ผู้ถือประทานบัตรจะต้องแจ้งการพบนั้นต่อเจ้าพนักงานอุตสาหกรรมแร่ประจำ  
ท้องที่โดยพลัน

ข้อ ๘ อื่น ๆ



## เอกสารแนบ 2

---

หนังสือคำประกันการฟื้นฟูสภาพพื้นที่ทำเหมือง



แบบหนังสือค้ำประกัน

ที่ 00019/200803/0024/67

วันที่ 29 สิงหาคม 2567

ข้าพเจ้า บมจ.ธนาคารกรุงไทย สาขาชุมพร สำนักงานตั้งอยู่เลขที่ 200-202 ถนนปรมินทรมรรคา ตำบลท่าตะเภา อำเภอเมือง จังหวัดชุมพร 86000 ขอทำหนังสือค้ำประกันนี้ให้ไว้ต่อ กรมอุตสาหกรรมพื้นฐานและการเหมืองแร่ (“ผู้รับผลประโยชน์”) ดังมีข้อความต่อไปนี้

ข้อ 1 ตามที่ ห้างหุ้นส่วนจำกัด เจริญผลการศิลา (“บริษัท”) ได้ทำการฟื้นฟูสภาพพื้นที่การทำเหมือง และเยียวยาผู้ได้รับผลกระทบจากการทำเหมือง ตามหลักเกณฑ์ที่คณะกรรมการแร่สำหรับประทานบัตรที่ 28541/16417 ชนิดแร่หินอุตสาหกรรมชนิดหินปูนเพื่ออุตสาหกรรมก่อสร้าง ตั้งอยู่ที่ตำบลสะพลี อำเภอปะทิว จังหวัดชุมพร ตาม สัญญา.....ลงวันที่..... (“สัญญา”) ซึ่งจะต้องวางหลักประกันการปฏิบัติตามเงื่อนไขในสัญญาฯ ต่อผู้รับผลประโยชน์ เป็นเงิน -333,666.66- บาท (เงินสามแสนสามหมื่นสามพันหกร้อยหกสิบหกบาทหกสิบหกสตางค์) นั้น

ข้าพเจ้ายอมผูกพันตนเป็นผู้ค้ำประกันบริษัทต่อผู้รับผลประโยชน์ เป็นเงินไม่เกิน -333,666.66- บาท (เงินสามแสนสามหมื่นสามพันหกร้อยหกสิบหกบาทหกสิบหกสตางค์) กล่าวคือ หากมีกรณีที่บริษัทไม่ปฏิบัติตามเงื่อนไขในสัญญาฯ หรือปฏิบัติผิดเงื่อนไขข้อหนึ่งข้อใดของสัญญาฯ เกิดขึ้นในระหว่างระยะเวลาค้ำประกัน ดังระบุไว้ในข้อ 2.ของหนังสือค้ำประกันนี้ (รวมและแยกกันเรียกว่า “การปฏิบัติผิดสัญญาฯ”) และนับแต่วันที่การปฏิบัติผิดสัญญาฯได้เกิดขึ้นเป็นต้นไป ผู้รับประโยชน์มีสิทธิริบหลักประกันหรือเรียกค่าปรับและ/หรือค่าเสียหายใดๆ จากบริษัทได้แล้ว ข้าพเจ้ายอมชำระเงินแทนให้ทันที โดยผู้รับผลประโยชน์ไม่ต้องเรียกร้องให้บริษัทชำระก่อน ทั้งนี้ผู้รับผลประโยชน์ต้องยื่นข้อเรียกร้องเป็นหนังสือ ต่อข้าพเจ้าภายใน 15 วัน นับแต่วันที่การปฏิบัติผิดสัญญาฯ ได้เกิดขึ้นและต้องแสดงเหตุแห่งการปฏิบัติผิดสัญญาฯ ไว้ในหนังสือข้อเรียกร้องนั้นด้วย

ข้อ 2 หนังสือค้ำประกันนี้ให้มีผลใช้บังคับนับตั้งแต่วันที่ 1 กันยายน 2567 เป็นต้นไป และให้มีผลใช้บังคับติดต่อกันไปจนกว่าบริษัทได้ปฏิบัติตามสัญญาครบถ้วนหรือข้าพเจ้าได้ชำระหนี้ตามหนังสือค้ำประกันนี้ให้แก่ ผู้รับผลประโยชน์ครบถ้วนแล้ว (“ระยะเวลาค้ำประกัน”)

ข้อ 3 หนังสือค้ำประกันนี้อยู่ภายใต้บังคับและตีความกฎหมายไทย

เพื่อเป็นหลักฐาน ข้าพเจ้า บมจ.ธนาคารกรุงไทย โดยผู้มีอำนาจลงนามแทน และในนามข้าพเจ้า ได้ลงลายมือชื่อไว้ข้างท้ายนี้

(ลงชื่อ).....

.....ผู้ค้ำประกัน

(ลงชื่อ).....

.....

(ลงชื่อ).....

.....

.....



แบบหนังสือค้ำประกัน

ที่ 00019/200803/0024/67

วันที่ 29 สิงหาคม 2567

ข้าพเจ้า บมจ.ธนาคารกรุงไทย สาขาชุมพร สำนักงานตั้งอยู่เลขที่ 200-202 ถนนปรมินทรมรรคา ตำบลท่าตะเภา อำเภอเมือง จังหวัดชุมพร 86000 ขอทำหนังสือค้ำประกันนี้ให้ไว้ต่อ กรมอุตสาหกรรมพื้นฐานและการเหมืองแร่ (“ผู้รับผลประโยชน์”) ดังมีข้อความต่อไปนี้

ข้อ 1 ตามที่ ห้างหุ้นส่วนจำกัด เจริญผลการศิลา (“บริษัท”) ได้ทำการฟื้นฟูสภาพพื้นที่การทำเหมือง และเยียวยาผู้ได้รับผลกระทบจากการทำเหมือง ตามหลักเกณฑ์ที่คณะกรรมการแร่สำหรับประทานบัตรที่ 28541/16417 ชนิดแร่หินอุตสาหกรรมชนิดหินปูนเพื่ออุตสาหกรรมก่อสร้าง ตั้งอยู่ที่ตำบลสะพลี อำเภอปะทิว จังหวัดชุมพร ตาม สัญญา.....ลงวันที่..... (“สัญญา”) ซึ่งจะต้องวางหลักประกันการปฏิบัติตามเงื่อนไขในสัญญาฯ ต่อผู้รับผลประโยชน์ เป็นเงิน -333,666.66- บาท (เงินสามแสนสามหมื่นสามพันหกร้อยหกสิบหกบาทหกสิบหกสตางค์) นั้น

ข้าพเจ้ายอมผูกพันตนเป็นผู้ค้ำประกันบริษัทต่อผู้รับผลประโยชน์ เป็นเงินไม่เกิน -333,666.66- บาท (เงินสามแสนสามหมื่นสามพันหกร้อยหกสิบหกบาทหกสิบหกสตางค์) กล่าวคือ หากมีกรณีที่บริษัทไม่ปฏิบัติตามเงื่อนไขในสัญญาฯ หรือปฏิบัติผิดเงื่อนไขข้อหนึ่งข้อใดของสัญญาฯ เกิดขึ้นในระหว่างระยะเวลาค้ำประกัน ดังระบุไว้ในข้อ 2.ของหนังสือค้ำประกันนี้ (รวมและแยกกันเรียกว่า “การปฏิบัติผิดสัญญาฯ”) และนับแต่วันที่การปฏิบัติผิดสัญญาฯได้เกิดขึ้นเป็นต้นไป ผู้รับผลประโยชน์มีสิทธิริบหลักประกันหรือเรียกค่าปรับและ/หรือค่าเสียหายใดๆ จากบริษัทได้แล้ว ข้าพเจ้ายอมชำระเงินแทนให้ทันที โดยผู้รับผลประโยชน์ไม่ต้องเรียกร้องให้บริษัทชำระก่อน ทั้งนี้ผู้รับผลประโยชน์ต้องยื่นข้อเรียกร้องเป็นหนังสือ ต่อข้าพเจ้าภายใน 15 วัน นับแต่วันที่การปฏิบัติผิดสัญญาฯ ได้เกิดขึ้นและต้องแสดงเหตุแห่งการปฏิบัติผิดสัญญาฯ ไว้ในหนังสือข้อเรียกร้องนั้นด้วย

ข้อ 2 หนังสือค้ำประกันนี้ให้มีผลใช้บังคับนับตั้งแต่วันที่ 1 กันยายน 2567 เป็นต้นไป และให้มีผลใช้บังคับติดต่อกันไปจนกว่าบริษัทได้ปฏิบัติตามสัญญาครบถ้วนหรือข้าพเจ้าได้ชำระหนี้ตามหนังสือค้ำประกันนี้ให้แก่ ผู้รับผลประโยชน์ครบถ้วนแล้ว (“ระยะเวลาค้ำประกัน”)

ข้อ 3 หนังสือค้ำประกันนี้อยู่ภายใต้บังคับและตีความกฎหมายไทย

เพื่อเป็นหลักฐาน ข้าพเจ้า บมจ.ธนาคารกรุงไทย โดยผู้มีอำนาจลงนามแทน และในนามข้าพเจ้า ได้ลงลายมือชื่อไว้ข้างท้ายนี้

(ลงชื่อ).....

.....พยาน

เมื่อธนาคารหมดภาระค้ำประกัน หรือหนังสือค้ำประกันครบกำหนดอายุแล้ว

โปรดส่งคืนฉบับหนังสือค้ำประกันนี้คืนธนาคาร

ผู้เขียนเลขที่ บมจ.335 35 ถนนสุขุมวิท กรุงเทพฯ 10110

ผู้รับ 44 คน โทร. 10000 โทร. 0-2555-2022 โทรสาร 0-2555-99915



คำสั่ง ห้างหุ้นส่วนจำกัด เจริญผลการศิลา

ที่ 1/2563

เรื่อง แต่งตั้งคณะกรรมการมวชนสัมพันธ์ ประทานบัตรที่ 28541 / 16417

โครงการ กองทุนพัฒนาหมู่บ้านรอบพื้นที่เหมืองแร่

ที่ ตำบลสะพลี อำเภอบะพือ จังหวัดชุมพร

ด้วย ห้างหุ้นส่วนจำกัด เจริญผลการศิลา ผู้ถือประทานบัตรที่ 28541 / 16417 โครงการเหมืองแร่หิน  
อุตสาหกรรมชนิดหินปูน (เพื่ออุตสาหกรรมก่อสร้าง) ที่ตำบลสะพลี อำเภอบะพือ จังหวัดชุมพร มีความประสงค์จะ  
จัดตั้งคณะกรรมการมวชนสัมพันธ์ เพื่อดำเนินการบริหารจัดการ กองทุนพัฒนาหมู่บ้านรอบพื้นที่เหมืองแร่ ให้เป็นไป  
ตามเงื่อนไขมาตรการป้องกันและแก้ไขผลกระทบสิ่งแวดล้อม ซึ่งกำหนดโดยสำนักงานนโยบายและแผน  
ทรัพยากรธรรมชาติและสิ่งแวดล้อม และเงื่อนไขการอนุญาตประทานบัตรของกรมอุตสาหกรรมพื้นฐานและการเหมืองแร่

ดังนั้น เพื่อให้เป็นไปตามเงื่อนไขการอนุญาตดังกล่าวและสอดคล้องกับนโยบายของผู้ถือประทานบัตรที่  
ต้องการส่งเสริมให้ภาคส่วนที่เกี่ยวข้องมีส่วนร่วมให้ความคิดเห็นและเสนอแนะการประกอบกิจการเหมืองแร่ เพื่อให้  
กิจการและชุมชนอยู่ร่วมกันได้ จึงแต่งตั้งคณะกรรมการมวชนสัมพันธ์ โครงการ กองทุนพัฒนาหมู่บ้านรอบพื้นที่  
เหมืองแร่ สำหรับประทานบัตรที่ 28541 / 16417 โดยแต่งตั้งคณะกรรมการบริหารกองทุนฯ ประทานบัตรที่  
28511 / 15271 ซึ่งสิ้นอายุไปแล้ว เป็นคณะกรรมการฯ และเพิ่มเติมคณะกรรมการในหน่วยงานราชการส่วนท้องถิ่น  
ตำแหน่งพัฒนาชุมชน เป็นคณะกรรมการ โดยคณะกรรมการมวชนสัมพันธ์ กองทุนพัฒนาหมู่บ้านรอบพื้นที่เหมืองแร่  
มีองค์ประกอบและอำนาจหน้าที่ ดังนี้

องค์ประกอบคณะกรรมการ

คณะที่ปรึกษา

1. ผู้แทนอุตสาหกรรมจังหวัดชุมพร
2. ผู้แทนผู้อำนวยการสำนักงานอุตสาหกรรมพื้นฐานและการเหมืองแร่เขต 4

คณะกรรมการ

ตัวแทนโครงการ ( ห้างหุ้นส่วนจำกัด เจริญผลการศิลา )



ประธานกองทุน

กรรมการ / ประชาสัมพันธ์

กรรมการ / การเงิน

ตัวแทนหน่วยงานราชการท้องถิ่น



สาธารณสุขอำเภอปะทิว  
โรงพยาบาลส่งเสริมสุขภาพตำบลสะพลี  
โรงพยาบาลส่งเสริมสุขภาพตำบลพรุใหญ่  
นักวิชาการพัฒนาชุมชนชำนาญการ  
เจ้าอาวาสวัดถ้ำเขาปู่  
ผู้อำนวยการโรงเรียนบ้านสะพลี

ตัวแทนท้องถิ่น



นายกองค์การบริหารส่วนตำบลสะพลี  
กำนันตำบลสะพลี  
ผู้ใหญ่บ้านหมู่ที่ 3  
ผู้ใหญ่บ้านหมู่ที่ 4  
ผู้ใหญ่บ้านหมู่ที่ 6  
ผู้ใหญ่บ้านหมู่ที่ 10  
อสม. หมู่ที่ 3  
อสม. หมู่ที่ 4  
อสม. หมู่ที่ 6  
อสม. หมู่ที่ 10  
ราษฎร หมู่ที่ 3  
ราษฎร หมู่ที่ 4  
ราษฎร หมู่ที่ 6  
ราษฎร หมู่ที่ 10

ให้คณะกรรมการมีอำนาจหน้าที่ดังนี้

1. รายงานผลการดำเนินงานของคณะกรรมการมวลชนสัมพันธ์และรายงานให้กรมอุตสาหกรรมพื้นฐานและการเหมืองแร่และสำนักงานนโยบาย และแผนทรัพยากรธรรมชาติและสิ่งแวดล้อมเป็นประจำทุกปีตลอดระยะเวลาดำเนินโครงการ
2. พิจารณาให้ความเห็นแผนงานโครงการ การบริหารจัดการกองทุน และการกำกับดูแลกิจกรรมของกองทุนให้เป็นไปตามแผนงานที่กำหนด

3. ประชาสัมพันธ์โครงการ ประสานงานกับสื่อมวลชนท้องถิ่น ผู้นำชุมชน ราษฎรบริเวณโดยรอบพื้นที่โครงการ
4. สร้างความสัมพันธ์ที่ดีกับชุมชน ให้ความร่วมมือในการพัฒนาชุมชน
5. รับเรื่องร้องเรียนจากชุมชน เพื่อกำหนดแนวทางแก้ไขปัญา ตรวจสอบการแก้ไขปัญา และสรุปผลการดำเนินการแก้ไขปัญา
6. ดำเนินการอื่นๆ ตามที่ได้รับมอบหมาย

ทั้งนี้ตั้งแต่บัดนี้เป็นต้นไป

วันที่ 13 สิงหาคม 2563

หุ้นส่วน

ห้างหุ้นส่วนจำกัด เจริญผลการศิลา

คำสั่ง ห้างหุ้นส่วนจำกัด เจริญผลการศิลา (เพิ่มเติม)

ที่ 1/2563

เรื่อง แต่งตั้งคณะกรรมการมวชนสัมพันธ์ ประธานบัตรที่ 28541 / 16417

โครงการ กองทุนพัฒนาหมู่บ้านรอบพื้นที่เหมืองแร่

ที่ ตำบลสะพลี อำเภอปะทิว จังหวัดชุมพร

ด้วย ห้างหุ้นส่วนจำกัด เจริญผลการศิลา ผู้ถือประธานบัตรที่ 28541 / 16417 โครงการเหมืองแร่หิน  
อุตสาหกรรมชนิดหินปูน (เพื่ออุตสาหกรรมก่อสร้าง) ที่ตำบลสะพลี อำเภอปะทิว จังหวัดชุมพร มีความประสงค์จะ  
จัดตั้งคณะกรรมการมวชนสัมพันธ์ (เพิ่มเติม) เพื่อดำเนินการบริหารจัดการ กองทุนพัฒนาหมู่บ้านรอบพื้นที่เหมืองแร่  
ให้เป็นไปตามเงื่อนไขมาตรการป้องกันและแก้ไขผลกระทบสิ่งแวดล้อม ซึ่งกำหนดโดยสำนักงานนโยบายและแผน  
ทรัพยากรธรรมชาติและสิ่งแวดล้อม และเงื่อนไขการอนุญาตประทานบัตรของกรมอุตสาหกรรมพื้นฐานและการเหมืองแร่

ดังนั้น เพื่อให้เป็นไปตามเงื่อนไขการอนุญาตดังกล่าวและสอดคล้องกับนโยบายของผู้ถือประธานบัตรที่  
ต้องการส่งเสริมให้ภาคส่วนที่เกี่ยวข้องมีส่วนร่วมให้ความคิดเห็นและเสนอแนะการประกอบกิจการเหมืองแร่ เพื่อให้  
กิจการและชุมชนอยู่ร่วมกันได้ จึงแต่งตั้ง คณะกรรมการมวชนสัมพันธ์ (เพิ่มเติม) โครงการ กองทุนพัฒนาหมู่บ้านรอบ  
พื้นที่เหมืองแร่ สำหรับประธานบัตรที่ 28541 / 16417 โดยแต่งตั้งคณะกรรมการเพิ่มเติมที่มาจากการเลือกจากที่ประชุม  
หมู่บ้าน เป็นคณะกรรมการตัวแทนท้องถิ่น เพิ่มเข้ามาหมู่บ้านละ 1 คน ดังนี้

ตัวแทนท้องถิ่น



ราษฎร หมู่ที่ 3  
ราษฎร หมู่ที่ 4  
ราษฎร หมู่ที่ 6  
ราษฎร หมู่ที่ 10

ให้คณะกรรมการมีอำนาจหน้าที่ดังนี้

- 1.รายงานผลการดำเนินงานของคณะกรรมการมวชนสัมพันธ์และรายงานให้กรมอุตสาหกรรมพื้นฐานและการ  
เหมืองแร่และสำนักงานนโยบาย และแผนทรัพยากรธรรมชาติและสิ่งแวดล้อมเป็นประจำทุกปีตลอดระยะเวลา  
ดำเนินโครงการ
- 2.พิจารณาให้ความเห็นแผนงานโครงการ การบริหารจัดการกองทุน และการกำกับดูแลกิจกรรมของกองทุนให้  
เป็นไปตามแผนงานที่กำหนด



3. ประสานสัมพันธ์โครงการ ประสานงานกับสื่อมวลชนท้องถิ่น ผู้นำชุมชน ราษฎรบริเวณโดยรอบพื้นที่โครงการ
4. สร้างความสัมพันธ์ที่ดีกับชุมชน ให้ความร่วมมือในการพัฒนาชุมชน
5. รับเรื่องร้องเรียนจากชุมชน เพื่อกำหนดแนวทางแก้ไขปัญา ตรวจสอบการแก้ไขปัญา และสรุปผลการดำเนินการแก้ไขปัญา
6. ดำเนินการอื่นๆ ตามที่ได้รับมอบหมาย

ทั้งนี้ตั้งแต่บัดนี้เป็นต้นไป

ที่ 11 กันยายน 2563

หุ้นส่วนผู้จัดการ

ห้างหุ้นส่วนจำกัด เจริญผลการศิลา

คำสั่ง ห้างหุ้นส่วนจำกัด เจริญผลการศิลา

ที่ 2/2563

เรื่อง แต่งตั้งคณะกรรมการมวชนสัมพันธ์ ประทานบัตรที่ 28541 / 16417

โครงการ กองทุนเฝ้าระวังสุขภาพ

ที่ ตำบลสะพือ อำเภอปะทิว จังหวัดชุมพร

ด้วย ห้างหุ้นส่วนจำกัด เจริญผลการศิลา ผู้ถือประทานบัตรที่ 28541 / 16417 โครงการเหมืองแร่หิน  
อุตสาหกรรมชนิดหินปูน (เพื่ออุตสาหกรรมก่อสร้าง) ที่ตำบลสะพือ อำเภอปะทิว จังหวัดชุมพร มีความประสงค์จะ  
จัดตั้งคณะกรรมการมวชนสัมพันธ์ เพื่อดำเนินการบริหารจัดการ กองทุนเฝ้าระวังสุขภาพ ให้เป็นไปตามเงื่อนไข  
มาตรการป้องกันและแก้ไขผลกระทบสิ่งแวดล้อม ซึ่งกำหนดโดยสำนักงานนโยบายและแผนทรัพยากรธรรมชาติและ  
สิ่งแวดล้อม และเงื่อนไขการอนุญาตประทานบัตรของกรมอุตสาหกรรมพื้นฐานและการเหมืองแร่

ดังนั้น เพื่อให้เป็นไปตามเงื่อนไขการอนุญาตดังกล่าวและสอดคล้องกับนโยบายของผู้ถือประทานบัตรที่  
ต้องการส่งเสริมให้ภาคส่วนที่เกี่ยวข้องมีส่วนร่วมให้ความคิดเห็นและเสนอแนะการประกอบกิจการเหมืองแร่ เพื่อให้  
กิจการและชุมชนอยู่ร่วมกันได้ จึงแต่งตั้ง คณะกรรมการมวชนสัมพันธ์ โครงการ กองทุนเฝ้าระวังสุขภาพ สำหรับ  
ประทานบัตรที่ 28541 / 16417 โดยแต่งตั้งคณะกรรมการบริหารกองทุนฯ ประทานบัตรที่ 28511 / 15271 ซึ่งสิ้นอายุ  
ไปแล้ว เป็นคณะกรรมการฯ และเพิ่มเติมคณะกรรมการในหน่วยงานราชการส่วนท้องถิ่น ตำแหน่ง พัฒนาชุมชน  
เป็นคณะกรรมการ โดยคณะกรรมการมวชนสัมพันธ์ กองทุนเฝ้าระวังสุขภาพ มีองค์ประกอบและอำนาจหน้าที่  
ดังนี้

#### องค์ประกอบคณะกรรมการ

##### คณะที่ปรึกษา

1. ผู้แทนอุตสาหกรรมจังหวัดชุมพร
2. ผู้แทนผู้อำนวยการสำนักงานอุตสาหกรรมพื้นฐานและการเหมืองแร่เขต 4

##### คณะกรรมการ

ตัวแทนโครงการ (ห้างหุ้นส่วนจำกัด เจริญผลการศิลา )



ประธานกองทุน

กรรมการ / ประชาสัมพันธ์

กรรมการ / การเงิน

ตัวแทนหน่วยงานราชการท้องถิ่น



สาธารณสุขอำเภอปะทิว

โรงพยาบาลส่งเสริมสุขภาพตำบลพะลิ

โรงพยาบาลส่งเสริมสุขภาพตำบลพรุใหญ่

นักวิชาการพัฒนาชุมชนชำนาญการ

เจ้าอาวาสวัดถ้ำเขาปูน

ผู้อำนวยการโรงเรียนบ้านสะพลี

ตัวแทนท้องถิ่น

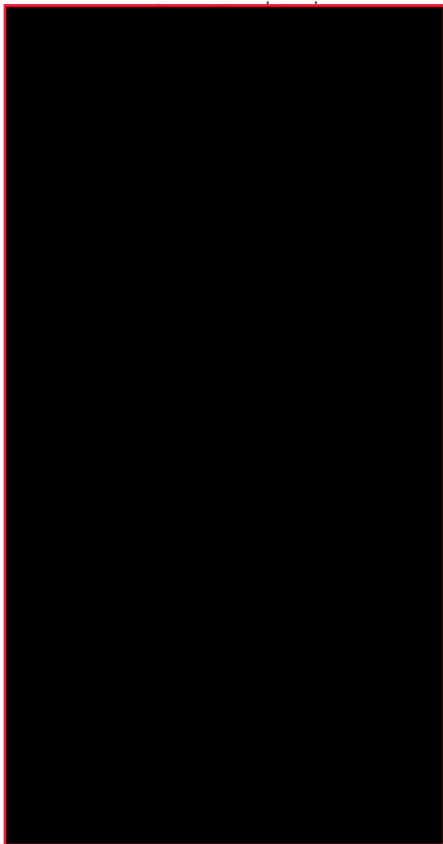

นายกองค์การบริหารส่วนตำบลสะพลี

กำนันตำบลสะพลี

ผู้ใหญ่บ้านหมู่ที่ 3

ผู้ใหญ่บ้านหมู่ที่ 4

ผู้ใหญ่บ้านหมู่ที่ 6

ผู้ใหญ่บ้านหมู่ที่ 10

อสม. หมู่ที่ 3

อสม. หมู่ที่ 4

อสม. หมู่ที่ 6

อสม. หมู่ที่ 10

ราษฎร หมู่ที่ 3

ราษฎร หมู่ที่ 4

ราษฎร หมู่ที่ 6

ราษฎร หมู่ที่ 10

ให้คณะกรรมการมีอำนาจหน้าที่ดังนี้

1. รายงานผลการดำเนินงานของคณะกรรมการมวลชนสัมพันธ์และรายงานให้กรมอุตสาหกรรมพื้นฐานและการเหมืองแร่และสำนักงานนโยบาย และแผนทรัพยากรธรรมชาติและสิ่งแวดล้อมเป็นประจำทุกปีตลอดระยะเวลาดำเนินโครงการ
2. พิจารณาให้ความเห็นแผนงานโครงการ การเฝ้าระวังสุขภาพ การตรวจสอบสุขภาพเฝ้าระวังปอดสำหรับประชาชนโดยรอบพื้นที่เหมืองแร่ในรัศมีไม่น้อยกว่า 1 กิโลเมตร การบริหารจัดการกองทุน และการกำกับดูแลกิจกรรมของกองทุนให้เป็นไปตามแผนงานที่กำหนด



3. ประชาสัมพันธ์โครงการ ประสานงานกับสื่อมวลชนท้องถิ่น ผู้นำชุมชน ราษฎรบริเวณโดยรอบพื้นที่โครงการ
4. สร้างความสัมพันธ์ที่ดีกับชุมชน ให้ความร่วมมือในการพัฒนาชุมชน
5. รับเรื่องร้องเรียนจากชุมชน เพื่อกำหนดแนวทางแก้ไขปัญห ตรวจสอบการแก้ไขปัญห และสรุปผลการดำเนินการแก้ไขปัญห
6. ดำเนินการอื่นๆ ตามที่ได้รับมอบหมาย

ทั้งนี้ตั้งแต่บัดนี้เป็นต้นไป



ประกาศ ณ วันที่ 13 สิงหาคม 2563



หุ้นส่วนผู้จัดการ

ห้างหุ้นส่วนจำกัด เจริญผลการศิลา

คำสั่ง ห้างหุ้นส่วนจำกัด เจริญผลการศึกษา (เพิ่มเติม)

ที่ 2/2563

เรื่อง แต่งตั้งคณะกรรมการมวชนสัมพันธ์ ประธานบัตรที่ 28541 / 16417

โครงการ กองทุนเฝ้าระวังสุขภาพ

ที่ ตำบลสะพลี อำเภอปะทิว จังหวัดชุมพร

ด้วย ห้างหุ้นส่วนจำกัด เจริญผลการศึกษา ผู้ถือประธานบัตรที่ 28541 / 16417 โครงการเหมืองแร่หิน  
อุตสาหกรรมชนิดหินปูน (เพื่ออุตสาหกรรมก่อสร้าง) ที่ตำบลสะพลี อำเภอปะทิว จังหวัดชุมพร มีความประสงค์จะ  
จัดตั้งคณะกรรมการมวชนสัมพันธ์ (เพิ่มเติม) เพื่อดำเนินการบริหารจัดการ กองทุนเฝ้าระวังสุขภาพ ให้เป็นไปตาม  
เงื่อนไขมาตรการป้องกันและแก้ไขผลกระทบสิ่งแวดล้อม ซึ่งกำหนดโดยสำนักงานนโยบายและแผนทรัพยากรธรรมชาติและ  
สิ่งแวดล้อม และเงื่อนไขการอนุญาตประธานบัตรของกรมอุตสาหกรรมพื้นฐานและการเหมืองแร่

ดังนั้น เพื่อให้เป็นไปตามเงื่อนไขการอนุญาตดังกล่าวและสอดคล้องกับนโยบายของผู้ถือประธานบัตรที่  
ต้องการส่งเสริมให้ภาคส่วนที่เกี่ยวข้องมีส่วนร่วมให้ความคิดเห็นและเสนอแนะการประกอบกิจการเหมืองแร่ เพื่อให้  
กิจการและชุมชนอยู่ร่วมกันได้ จึงแต่งตั้ง คณะกรรมการมวชนสัมพันธ์ (เพิ่มเติม) โครงการ กองทุนเฝ้าระวังสุขภาพ  
สำหรับประธานบัตรที่ 28541 / 16417 โดยแต่งตั้งคณะกรรมการเพิ่มเติมที่มาจากการเลือกจากที่ประชุมหมู่บ้าน เป็น  
คณะกรรมการตัวแทนท้องถิ่น เพิ่มเข้ามาหมู่บ้านละ 1 คน ดังนี้

ตัวแทนท้องถิ่น

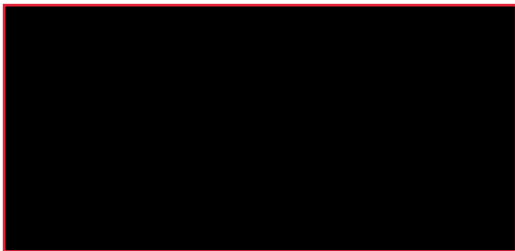

ราษฎร หมู่ที่ 3

ราษฎร หมู่ที่ 4

ราษฎร หมู่ที่ 6

ราษฎร หมู่ที่ 10

ให้คณะกรรมการมีอำนาจหน้าที่ดังนี้

1. รายงานผลการดำเนินงานของคณะกรรมการมวชนสัมพันธ์และรายงานให้กรมอุตสาหกรรมพื้นฐานและการ  
เหมืองแร่และสำนักงานนโยบาย และแผนทรัพยากรธรรมชาติและสิ่งแวดล้อมเป็นประจำทุกปีตลอดระยะเวลา  
ดำเนินโครงการ
2. พิจารณาให้ความเห็นแผนงานโครงการ การเฝ้าระวังสุขภาพ การตรวจสอบสุขภาพเอ็กซ์เรย์ปอดสำหรับประชาชน  
โดยรอบพื้นที่เหมืองแร่ในรัศมีไม่น้อยกว่า 1 กิโลเมตร การบริหารจัดการกองทุน และการกำกับดูแลกิจกรรมของ  
กองทุนให้เป็นไปตามแผนงานที่กำหนด

3. ประชาสัมพันธ์โครงการ ประสานงานกับสื่อมวลชนท้องถิ่น ผู้นำชุมชน ราษฎรบริเวณโดยรอบพื้นที่โครงการ
4. สร้างความสัมพันธ์ที่ดีกับชุมชน ให้ความร่วมมือในการพัฒนาชุมชน
5. รับเรื่องร้องเรียนจากชุมชน เพื่อกำหนดแนวทางแก้ไขปัญา ตรวจสอบการแก้ไขปัญา และสรุปผลการดำเนินการแก้ไขปัญา
6. ดำเนินการอื่นๆ ตามที่ได้รับมอบหมาย

ทั้งนี้ตั้งแต่บัดนี้เป็นต้นไป

ประกาศ ณ วันที่ 11 กันยายน 2563

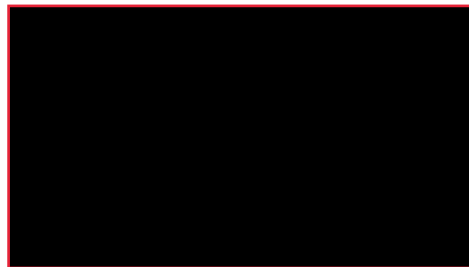
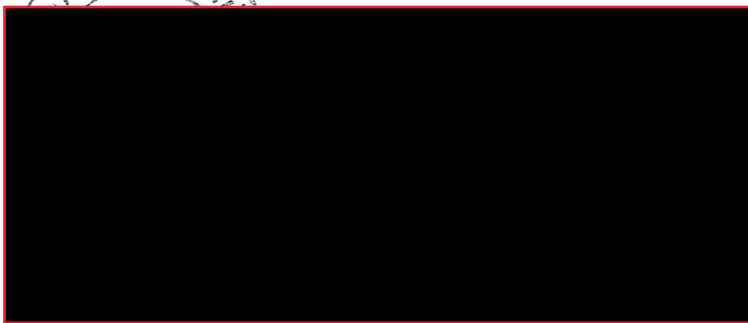

ผู้แทนราษฎร

ห้วงหุ้นส่วนจำกัด เจริญผลการศิลา



สาขา 0492  
Branch นานาวันพฤ

บัญชีเลขที่  
Account No. 492-0-32422-7

ชื่อบัญชี

Account Name

戶口名稱

นาง. เจริญผลการสีดา

( กองทุนพัฒนาหมู่บ้านรอบพื้นที่เหมืองแร่ )

ทะเบียนเล่มที่ SC

SC77906295

ลายมือชื่อผู้มอบอำนาจ  
Authorized Signature

บุญวิมล คำอวด

4570

7906295

Bangkok Bank 曼谷銀行  
ธนาคารกรุงเทพ

วัน เดือน ปี D M Y 日 月 年	ลำดับ DEP. NO.	คำย่อ CODE	ถอน WITHDRAWAL 支出	ฝาก DEPOSIT 存入	คงเหลือ BALANCE 結存	หมายเลข MACH. NO.
--------------------------------	-------------------	---------------	-------------------------	----------------------	--------------------------	----------------------

\*\*\*\*\*

25/06/24	TAX	*****32.01			*****1,067,136.69	0000	1
05/08/24	08 NBD	*****500,000.00			*****1,567,136.69	0445T	2

วัน เดือน ปี D M Y 日 月 年	ลำดับ DEP. NO.	คำย่อ CODE	ถอน WITHDRAWAL 支出	ฝาก DEPOSIT 存入	คงเหลือ BALANCE 結存	หมายเลข MACH. NO.
--------------------------------	-------------------	---------------	-------------------------	----------------------	--------------------------	----------------------

23/12/24	R/F				*****1,567,136.69	0492T	1
----------	-----	--	--	--	-------------------	-------	---

23/12/24	03 W/D	*****978,350.00			*****588,786.69	0492T	2
----------	--------	-----------------	--	--	-----------------	-------	---

1

#### รายการบริจาค ปี 2568

1. สนับสนุนการจัดพิมพ์นิตยสารเพื่อการกุศล 2,000 บาท
2. สนับสนุนกิจกรรมแข่งขันฟุตบอลประเพณีในวันขึ้นปีใหม่ 2,000 บาท
3. สนับสนุนกิจกรรมวันเด็กแห่งชาติ ณ อบต.สะพลี 5,000 บาท
4. สนับสนุนกิจกรรมวันเด็กแห่งชาติ ณ เทศบาลตำบลสะพลี 2,000 บาท
5. สนับสนุนกิจกรรมส่งเสริมการท่องเที่ยว ณ หาดทุ่งวัวแล่น 3,000 บาท
6. สนับสนุนกิจกรรมกีฬาเดิน - วิ่งมินิมารathon กระทรวงอุตสาหกรรม 2,000 บาท
7. สนับสนุนกิจกรรมทอดผ้าป่าเพื่อการศึกษา 90 ปี โรงเรียนอนุบาลบ้านเนินสำลี 7,000 บาท

#### รายการบริจาคหิน

มกราคม	47	คัน
กุมภาพันธ์	31	คัน
มีนาคม	30	คัน
เมษายน	12	คัน ( วันที่ 1 - 22 เมษายน )



กองบรรณาธิการ 99/170 ม.6 ต.คูคต อ.ลำลูกกา จ.ปทุมธานี 12130 โทร. 02-994-8981

ที่พิเศษ /๒๕๖๘

นิเทศสาร “ดาวตำรวจพิทักษ์ราษฎร์”

วันที่ ๑ มกราคม พ.ศ. ๒๕๖๘

เรื่อง ขอความอนุเคราะห์จัดพิมพ์นิเทศสารฉบับพิเศษเพื่อการกุศล โรงเรียน

สอนคนตาบอดพระมหาไถ่พัทยา ในพระราชูปถัมภ์ สมเด็จพระเทพราชสุดาฯ สยามบรมราชกุมารี

เรียน ข้าราชการ ผู้จัดการบริษัทห้างร้าน พ่อค้า และประชาชน ทราบ

นิเทศสารดาวตำรวจพิทักษ์ราษฎร์มีความประสงค์จัดพิมพ์นิเทศสารฉบับพิเศษ เนื่องในวันคล้ายวันพระราชสมภพกรมสมเด็จพระกนิษฐาธิราชเจ้า กรมสมเด็จพระเทพรัตนราชสุดาฯ ๒ เมษายน พ.ศ. ๒๕๖๘ คณะกองบรรณาธิการมีความประสงค์ขอนำพระราชกรณียกิจที่พระองค์ทรงดำริไว้ จัดพิมพ์ลงในนิเทศสารเพื่อแจกจ่ายให้กับข้าราชการ พ่อค้าและประชาชนที่ให้การสนับสนุน รายได้จากการจัดพิมพ์ส่วนหนึ่งมอบเป็นทุนเลี้ยงอาหารกลางวันพร้อมของใช้ที่จำเป็นให้กับ โรงเรียนสอนคนตาบอดพระมหาไถ่พัทยา ในพระราชูปถัมภ์ สมเด็จพระเทพรัตนราชสุดาฯ สยามบรมราชกุมารี จึงขอเรียนเชิญท่านผู้มีเกียรติให้การสนับสนุนในการจัดพิมพ์นิเทศสารเพื่อการกุศลในครั้งนี้ตามที่เห็นสมควร การสนับสนุนไม่มีการบังคับหรือแอบอ้างบุคคลอื่นที่ไม่เกี่ยวข้องกับนิเทศสารโดยเด็ดขาด นอกจากเจ้าหน้าที่ของทางนิเทศสารเท่านั้น กองทุนละ ๒,๐๐๐ บาท มอบพระบูชา ๑ ชุดแทนค่าขอบคุณ (ไม่รับเรียไรใด ๆ ทั้งสิ้น)

จึงเรียนมาเพื่อทราบและหวังในความมีเมตตาจิตจาก บริษัท ห้างร้าน ตลอดจน ข้าราชการ พ่อค้าประชาชนให้การสนับสนุนในการจัดพิมพ์ในครั้งนี้ด้วยไมตรีจิตยิ่ง ขอขอบพระคุณมา ณ โอกาสนี้

กรุณาขอใบเสร็จรับเงิน  
ทุกครั้งชำระเงิน

กองบรรณาธิการ โทร.02-994-8981



๒๐๐๐

หมู่ที่ ๓ ตำบลสะพลี

อำเภอปะทิว จังหวัดชุมพร

วันที่ ๒๕ ธันวาคม พ.ศ. ๒๕๖๗

เรื่อง ขอความอนุเคราะห์สนับสนุนกิจกรรมวันขึ้นปีใหม่ และฟุตบอลประเพณี ในหมู่บ้าน

เรียน พ.ก. เจริญผล การค้า

ข้าพเจ้า นายภาคนัย วิประจง สมาชิกสภาองค์การบริหารส่วนตำบลสะพลี ในนามผู้นำหมู่บ้านหมู่ที่ ๓ (บ้านดอนคา) ตำบลสะพลี อำเภอปะทิว จังหวัดชุมพร นำเรียนว่าในทุกๆปี ทางหมู่บ้านชุมชนได้มีการจัดการแข่งขันฟุตบอลประเพณีในวันขึ้นปีใหม่ ระหว่าง หมู่ที่ ๒ และหมู่ที่ ๓ ใคร่ขอความอนุเคราะห์สนับสนุนงบประมาณ เพื่อเป็นค่าใช้จ่ายและเพื่อเป็นของขวัญของรางวัล ในการจัดการแข่งขันฟุตบอลประเพณีดังกล่าวมายังท่าน

เป็นเงินจำนวน.....บาท (.....)

สุดท้ายนี้หวังเป็นอย่างยิ่งที่จะได้รับความอนุเคราะห์สนับสนุนกิจกรรมในวันขึ้นปีใหม่ และต้องขอขอบคุณ ไว้ ณ โอกาสนี้ด้วย พร้อมอำนวยวยพรในวาระขึ้นปีใหม่นี้ ขออำนาจอรธนาคุณพระศรีรัตนตรัย และสิ่งศักดิ์สิทธิ์ทั้งหลาย จงดลบันดาลให้ท่านประสบแต่ความสุขสวัสดิ์พัฒน์มั่งคั่งในสิ่งอันพึงปรารถนาทุกประการเทอญ

ขอแสดงความนับถือ

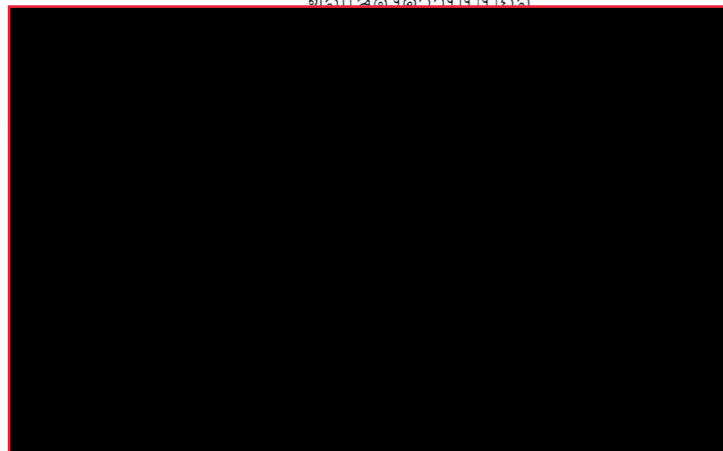

๗/๗/๖๘

๗7-3 ๒๐๐๐





ที่ ขพ ๗๔๘๐๑/ว ๗๖๕

ที่ทำการองค์การบริหารส่วนตำบลสะพลี  
อำเภอปะทิว จังหวัดชุมพร ๘๖๒๓๐

๓ ธันวาคม ๒๕๖๗

เรื่อง ขอรับการสนับสนุนของขวัญ/ของรางวัล และเรียนเชิญร่วมกิจกรรมวันเด็กแห่งชาติ ประจำปี ๒๕๖๘  
เรียน ผู้จัดการร้าน /บริษัท (ตามบัญชีแนบท้าย)

ด้วยองค์การบริหารส่วนตำบลสะพลี ได้กำหนดจัดกิจกรรมวันเด็กแห่งชาติ ประจำปี ๒๕๖๘ ในวันเสาร์ที่ ๑๑ มกราคม ๒๕๖๘ เวลา ๑๖.๐๐ - ๒๒.๐๐ น. ณ ที่ทำการองค์การบริหารส่วนตำบลสะพลี หมู่ที่ ๑๐ ตำบลสะพลี อำเภอปะทิว จังหวัดชุมพร โดยมีวัตถุประสงค์เพื่อให้เด็ก ๆ ได้สนุกสนานในการเข้าร่วมกิจกรรมที่ทางองค์การบริหารส่วนตำบลสะพลีจัดขึ้น เช่น การแข่งขันเกมกีฬาต่าง ๆ และรับแจกของขวัญรางวัลต่าง ๆ มากมาย และเพื่อส่งเสริมให้เด็กและเยาวชนได้แสดงออกในการคิดริเริ่มสร้างสรรค์ กิจกรรมที่ก่อให้เกิดประโยชน์ เกิดความภาคภูมิใจ และมีความเชื่อมั่นในตนเอง นั้น

ทางองค์การบริหารส่วนตำบลสะพลี จึงใคร่ขอความอนุเคราะห์มายังท่าน เพื่อสนับสนุนของขวัญ/ของรางวัล ร่วมกับทางองค์การบริหารส่วนตำบลสะพลี เพื่อมอบให้แก่เด็กและเยาวชนที่เข้าร่วมงานวันเด็กแห่งชาติ ซึ่งคาดว่าจะในปีนี้มีเด็ก ในเขตพื้นที่มาเข้าร่วมกิจกรรม และขอรับแจกของขวัญเป็นจำนวนมาก และขอเรียนเชิญท่านเข้าร่วมกิจกรรมในงานวันเด็กแห่งชาตินี้ด้วย

จึงเรียนมาเพื่อขอความอนุเคราะห์ และหวังว่าจะได้รับความอนุเคราะห์จากท่านเป็นอย่างดี บุญกุศลที่ท่านได้มอบของขวัญ/ของรางวัลในครั้งนี้ ขออาราธนาคุณพระศรีรัตนตรัย และสิ่งศักดิ์สิทธิ์ทั้งหลาย ได้โปรดประทานพรให้ท่านและครอบครัว มีสุขภาพสมบูรณ์แข็งแรง และประสบแต่ความสุขสวัสดิ์พิพัฒน์มงคล สมบูรณ์พูนผลในสิ่งอันพึงปรารถนาทุกประการ

ขอแสดงความนับถือ

5000



สำนักปลัดองค์การบริหารส่วนตำบล  
โทร./โทรสาร ๐ ๗๗๖๓ ๐๔๔๘

ที่ ชพ ๕๓๓๐๔/๖๖๒



สำนักงานเทศบาลตำบลสะพลี  
ถนนท่าเสม็ด ชพ ๘๖๒๓๐

๑๑ ธันวาคม ๒๕๖๗

เรื่อง ขออนุญาตขออนุญาตขออนุญาต

เรียน ท่านผู้อำนวยการโรงเรียน

ด้วยเทศบาลตำบลสะพลี ได้กำหนดจัดงานวันเด็กแห่งชาติ ประจำปี พ.ศ. ๒๕๖๘ เพื่อส่งเสริมการเรียนรู้ของเด็กและพัฒนากิจการของเด็กในทุกๆด้าน ในวันเสาร์ที่ ๑๑ มกราคม ๒๕๖๘ ณ บริเวณสำนักงานเทศบาลตำบลสะพลี อำเภอปะทิว จังหวัดชุมพร ซึ่งในงานได้จัดให้มีกิจกรรมเพื่อให้เด็กและเยาวชนได้ร่วมสนุกกับการเล่นที่ส่งเสริมความคิดสร้างสรรค์ และกิจกรรมที่เปิดโอกาสให้เด็กได้แสดงความสามารถในด้านต่างๆ

เทศบาลตำบลสะพลี จึงใคร่ขออนุญาตขออนุญาตขออนุญาต จำนวน ๑ คัน จากท่านให้กับเด็กที่เข้าร่วมกิจกรรมในงานวันเด็กแห่งชาติ ประจำปี พ.ศ. ๒๕๖๘ ในวันเสาร์ที่ ๑๑ มกราคม ๒๕๖๘ ณ บริเวณสำนักงานเทศบาลตำบลสะพลี อำเภอปะทิว จังหวัดชุมพร

จึงเรียนมาเพื่อโปรดพิจารณาให้ความอนุเคราะห์ จักขอบคุณยิ่ง



๒๐๐๐

กองการศึกษา

โทร. ๐-๗๗๖๒-๒๘๖๖ ต่อ ๑๘

โทรสาร. ๐-๗๗๖๒-๒๘๖๘

ไปรษณีย์อิเล็กทรอนิกส์ saraban@sapleecity.go.th



ที่ ชพ ๗๔๘๐๑/ว ๖๗๕



ที่ทำการองค์การบริหารส่วนตำบลสะพลี  
อำเภอปะทิว จังหวัดชุมพร ๘๖๒๓๐

๒๘ ตุลาคม ๒๕๖๗

เรื่อง ขอรับการสนับสนุนการจัดกิจกรรม

เรียน หัวหน้าผู้จัดการ ห้างหุ้นส่วนจำกัด เจริญผลการศิลา

ด้วยองค์การบริหารส่วนตำบลสะพลี ได้กำหนดจัดโครงการส่งเสริมการท่องเที่ยวขึ้นในวันที่ ๑๔ - ๑๕ กุมภาพันธ์ ๒๕๖๘ ณ บริเวณหาดทุ่งวัวแล่น โดยในโครงการได้กำหนดจัดกิจกรรมวิ่งเพื่อการกุศล Saphli Run For Love On The Beach ครั้งที่ ๒ โดยมีวัตถุประสงค์เพื่อส่งเสริมการท่องเที่ยวและหากมีรายได้ส่วนหนึ่งหลังหักค่าใช้จ่ายจะดำเนินการจัดซื้อวัสดุ อุปกรณ์ทางการแพทย์ให้กับโรงพยาบาลส่งเสริมสุขภาพในตำบลสะพลี

ในการนี้ องค์การบริหารส่วนตำบลสะพลี จึงใคร่ขอความอนุเคราะห์รับการสนับสนุนจากท่านในการจัดกิจกรรมครั้งนี้ด้วย

จึงเรียนมาเพื่อโปรดพิจารณา

3906



สำนักปลัดองค์การบริหารส่วนตำบล

โทร. ๐ ๗๗๖๓ ๐๔๔๘ กด ๒

โทรสาร ๐ ๗๗๖๓ ๐๔๔๘ กด ๙

อีเมล [saraban@saphlee.go.th](mailto:saraban@saphlee.go.th)

นายกองค์การบริหารส่วนตำบลสะพลี

โทร. ๐๘๔ ๒๔๕๓๓๓๗



ที่ ออก ๐๒๐๒/ว ๑๐๓/

สำนักงานปลัดกระทรวงอุตสาหกรรม  
ถนนพระรามที่ ๖ เขตราชเทวี  
กรุงเทพ ๑๐๔๐๐

๑๓/ กุมภาพันธ์ ๒๕๖๘

เรื่อง ขอขอบคุณที่ให้ความอนุเคราะห์เข้าร่วมและสนับสนุนกิจกรรมกีฬาเดิน-วิ่งมินิมาราธอน ๒๕๖๘

เรียน หัวหน้าผู้จัดการ ห้างหุ้นส่วนจำกัด เจริญผลการศึกษา

อ้างถึง หนังสือสำนักงานปลัดกระทรวงอุตสาหกรรม ที่ ออก ๐๒๐๒/ว ๙๙๑ ลงวันที่ ๑๘ ธันวาคม ๒๕๖๗

ตามหนังสือที่อ้างถึง สำนักงานปลัดกระทรวงอุตสาหกรรม โดยคณะทำงานย่อยจัดกิจกรรมกีฬาเดิน-วิ่งมินิมาราธอน ๒๕๖๘ ได้มีหนังสือเชิญชวนหน่วยงานของท่านเข้าร่วมหรือสนับสนุนกิจกรรมกีฬาเดิน-วิ่งมินิมาราธอน ๒๕๖๘ (MIND RUN MINI MARATHON 2025) ในวันที่ ๙ กุมภาพันธ์ ๒๕๖๘ ณ สวนพุทธมณฑลสาย ๔ จังหวัดนครปฐม ตามความสมัครใจ เหมาะสม และตามควรแก่กรณี ความละเอียดแจ้งแล้ว นั้น

บัดนี้ การจัดกิจกรรมดังกล่าวได้เสร็จสิ้นแล้ว ดังนั้น สำนักงานปลัดกระทรวงอุตสาหกรรม โดยคณะทำงานย่อยจัดกิจกรรมกีฬาเดิน-วิ่งมินิมาราธอน ๒๕๖๘ จึงขอขอบคุณหน่วยงานของท่านที่เข้าร่วมและให้การสนับสนุน จนทำให้กิจกรรมประสบความสำเร็จตามวัตถุประสงค์ที่กำหนด ทั้งนี้ หวังเป็นอย่างยิ่งว่า จะได้รับความอนุเคราะห์จากหน่วยงานของท่านในโอกาสต่อไป

จึงเรียนมาเพื่อโปรดทราบ



ฝ่ายเลขานุการคณะทำงานย่อย

(กองกฎหมาย)

โทร. ๐ ๒๔๓๐ ๖๙๕๗ ต่อ ๖๙๕๗๐๙



ที่ ศธ ๐๔๐๔๑.๐๗๓/ว๖๕

โรงเรียนอนุบาลบ้านเนินสำลี  
๑๘๐ หมู่ที่ ๔ ตำบลสะพลี  
อำเภอปะทิว จังหวัดชุมพร ๘๖๒๓๐

๑๐ มีนาคม ๒๕๖๘

เรื่อง ขอเชิญร่วมทอดผ้าป่าเพื่อการศึกษา (ครบรอบ ๙๐ ปี โรงเรียนอนุบาลบ้านเนินสำลี)

เรียน ผู้จัดการทางหุ้นส่วนจำกัด เจริญผลการศิลา

สิ่งที่ส่งมาด้วย ฎีกาผ้าป่าเพื่อการศึกษา

จำนวน ๑ ของ

ด้วยคณะกรรมการสถานศึกษาขั้นพื้นฐาน ผู้นำชุมชน ครูเก่า ศิษย์เก่า คณะครู ผู้ปกครอง และนักเรียนโรงเรียนอนุบาลบ้านเนินสำลี ได้กำหนดจัดงานครบรอบ ๙๐ ปี โรงเรียนอนุบาลบ้านเนินสำลี ในวันอังคาร ที่ ๑๕ เมษายน พ.ศ.๒๕๖๘ (ตรงกับแรม ๓ ค่ำ เดือน ๕ ปีมะเส็ง) ตั้งแต่เวลา ๐๘.๓๐ น. เป็นต้นไป ณ โรงเรียนอนุบาลบ้านเนินสำลี โดยมีวัตถุประสงค์เพื่อระดมทุนในการปรับปรุงประตู หน้าต่าง ห้องเรียน และห้องปฏิบัติการ เพื่อพัฒนาการศึกษา และพัฒนาโรงเรียน นั้น

ในการนี้ โรงเรียนอนุบาลบ้านเนินสำลี จึงใคร่ขอเรียนเชิญท่านผู้มีจิตศรัทธาร่วมเป็นเจ้าภาพร่วมระดมทุน และเป็นเกียรติในงานทอดผ้าป่าเพื่อการศึกษา ตามวัน เวลา สถานที่ ดังกล่าวข้างต้น โดยการจัดกองผ้าป่าเพื่อการศึกษา กองละ ๔๙๙ บาท หรือร่วมบริจาคผ่าน บัญชีธนาคารออมสิน ชื่อบัญชี โรงเรียนอนุบาลบ้านเนินสำลี (รายได้สถานศึกษา) เลขบัญชี ๐๒๐๐๗๒๓๗๕๒๒๑ รายละเอียดตามสิ่งที่ส่งมาด้วย

จึงเรียนมาเพื่อโปรดทราบ

ขอแสดงความนับถือ



โรงเรียนอนุบาลบ้านเนินสำลี

โทร. ๐๘๐-๘๔๑๒๗๑๓

“เรียนดี มีความสุข”

๑,๐๐๐ บาท ทอดผ้าป่า

เหลือ ๑ ตัว = ๑,๒๐๐

๑ ตัว = ๑,๒๐๐



\*\* รายงานการขังรถแยกตามบริษัท \*\*

บริษัท 000 - 320

01/01/2025,00:00:00 ถึง 31/01/2025,24:00:00

เลขที่ใบขัง	ทะเบียนรถ	เวลา	สินค้า	วันที่	นน.สุทธิ	จำนวนคิว	ราคา	ส่วนลด	จำนวนเงิน
บริษัท : รายการหินฟรี-ให้ร.ปัญญาบุญกุล									
0004542	40-0058	10:03:16	หินใหญ่ 15-38	7/01/2025	1.330	0.907	0.00	0.00	0.00
	รวมรับย่อย		0 รายการ		0.000	0.000		0.00	0.00
	รวมส่งย่อย		1 รายการ		1.330	0.907		0.00	0.00
บริษัท : รายการหินฟรี-ให้สารวัตรคุม ทางหลวง									
0004528	4494	13:40:11	หินคลุก	17/01/2025	4.200	2.566	0.00	0.00	0.00
	รวมรับย่อย		0 รายการ		0.000	0.000		0.00	0.00
	รวมส่งย่อย		1 รายการ		4.200	2.566		0.00	0.00
บริษัท : รายการหินฟรี-ให้ซ่อมถนน ช.เจริญพร									
0004506	81-1697	13:41:24	กากหิน	03/01/2025	5.960	3.641	0.00	0.00	0.00
	รวมรับย่อย		0 รายการ		0.000	0.000		0.00	0.00
	รวมส่งย่อย		1 รายการ		5.960	3.641		0.00	0.00
บริษัท : รายการหินฟรี-ให้หินฟรี รองเฒิม									
0004534	81-3363	13:31:36	หินคลุก	24/01/2025	9.060	5.535	0.00	0.00	0.00
	รวมรับย่อย		0 รายการ		0.000	0.000		0.00	0.00
	รวมส่งย่อย		1 รายการ		9.060	5.535		0.00	0.00
บริษัท : รายการหินฟรี-ให้งานศพนายสมใจ อาจณรงค์ ม.2									
0004544	471	13:38:16	หินคลุก	30/01/2025	2.920	1.784	0.00	0.00	0.00
0004546	471	14:29:45	หินคลุก	30/01/2025	2.730	1.668	0.00	0.00	0.00
	รวมรับย่อย		0 รายการ		0.000	0.000		0.00	0.00
	รวมส่งย่อย		2 รายการ		5.650	3.451		0.00	0.00
บริษัท : รายการหินฟรี-ให้คลุมโครงทอง ม.3									
0038884	5087	15:19:48	กากหิน	10/01/2025	3.410	2.083	0.00	0.00	0.00
0004513	5087	15:44:17	กากหิน	10/01/2025	3.490	2.132	0.00	0.00	0.00
0004514	5087	16:07:20	กากหิน	10/01/2025	3.190	1.949	0.00	0.00	0.00
	รวมรับย่อย		0 รายการ		0.000	0.000		0.00	0.00
	รวมส่งย่อย		3 รายการ		10.090	6.164		0.00	0.00
บริษัท : รายการหินฟรี-ให้งานศพนายเพิ่ม รสมิตร ม.4									
0004522	471	10:37:11	กากหิน	14/01/2025	3.540	2.162	0.00	0.00	0.00
0004523	471	11:00:51	กากหิน	14/01/2025	2.980	1.820	0.00	0.00	0.00
0004524	471	11:23:22	กากหิน	14/01/2025	3.530	2.156	0.00	0.00	0.00
0004525	471	13:20:46	กากหิน	14/01/2025	3.340	2.040	0.00	0.00	0.00

บริษัท 000 - 320

01/01/2025,00:00:00 ถึง 31/01/2025,24:00:00

ที่ใบแจ้ง	ทะเบียนรถ	เวลา	สินค้า	วันที่	นน.สุทธิ	จำนวนคิว	ราคา	ส่วนลด	จำนวนเงิน
รวมรับย่อย			0 รายการ		0.000	0.000			
รวมส่งย่อย			4 รายการ		13.390	8.180		0.00	0.00
								0.00	0.00
บริษัท : รายการหินฟรี-ให้งานศพลงเสีย ม.7									
04535	81-1001	08:19:26	หินคลุก	25/01/2025	9.730	5.944	0.00	0.00	0.00
39100	70-3082	08:22:06	หินคลุก	25/01/2025	9.730	5.944	0.00	0.00	0.00
04536	81-1001	08:47:58	หินคลุก	25/01/2025	9.780	5.974	0.00	0.00	0.00
39104	70-3082	08:49:48	หินคลุก	25/01/2025	9.560	5.840	0.00	0.00	0.00
รวมรับย่อย			0 รายการ		0.000	0.000		0.00	0.00
รวมส่งย่อย			4 รายการ		38.800	23.702		0.00	0.00
								0.00	0.00
บริษัท : รายการหินฟรี-ให้คนจนพล ม.2									
4529	81-1609	13:53:53	กากหิน	19/01/2025	24.800	15.150	0.00	0.00	0.00
รวมรับย่อย			0 รายการ		0.000	0.000		0.00	0.00
รวมส่งย่อย			1 รายการ		24.800	15.150		0.00	0.00
								0.00	0.00
บริษัท : รายการหินฟรี-ให้ผู้ใหญ่ด้อย ม.7									
1548	70-3082	14:18:25	หินคลุก	31/01/2025	8.900	5.437	0.00	0.00	0.00
1549	70-3082	14:49:42	หินคลุก	31/01/2025	9.100	5.559	0.00	0.00	0.00
รวมรับย่อย			0 รายการ		0.000	0.000		0.00	0.00
รวมส่งย่อย			2 รายการ		18.000	10.996		0.00	0.00
								0.00	0.00
บริษัท : รายการหินฟรี-ให้พื้รช ม.2									
512	81-1073	09:08:01	หินคลุก	09/01/2025	3.940	2.407	0.00	0.00	0.00
รวมรับย่อย			0 รายการ		0.000	0.000		0.00	0.00
รวมส่งย่อย			1 รายการ		3.940	2.407		0.00	0.00
								0.00	0.00
บริษัท : รายการหินฟรี-ให้งานศพคุณประเสริฐ บางสน									
07	81-2886	13:05:48	กากหิน	05/01/2025	10.570	6.457	0.00	0.00	0.00
รวมรับย่อย			0 รายการ		0.000	0.000		0.00	0.00
รวมส่งย่อย			1 รายการ		10.570	6.457		0.00	0.00
								0.00	0.00
บริษัท : รายการหินฟรี-ให้พี่เจียบ ม.7									
33	81-2392	09:15:19	หินคลุก	23/01/2025	14.300	8.735	0.00	0.00	0.00
รวมรับย่อย			0 รายการ		0.000	0.000		0.00	0.00
รวมส่งย่อย			1 รายการ		14.300	8.735		0.00	0.00
								0.00	0.00
บริษัท : รายการหินฟรี-ให้งานศพ อ.บุญเสริม ม.9									
8	80-7476	11:02:52	หินคลุก	06/01/2025	7.990	4.881	0.00	0.00	0.00



ทจก.เจริญผลการศึกษา  
 \*\* รายงานการชำระแยกตามบริษัท \*\*  
 บริษัท.000 - 320

Page 3

01/01/2025,00:00:00 ถึง 31/01/2025,24:00:00

วันที่ใบสั่ง	ทะเบียนรถ	เวลา	สินค้า	วันที่	หน.สุทธิ	จำนวนคิว	ราคา	ส่วนลด	จำนวนเงิน
	รวมรับย่อย	0	รายการ		0.000	0.000		0.00	0.00
	รวมส่งย่อย	1	รายการ		7.990	4.881		0.00	0.00
บริษัท : รายการเดินฟรี-ให้น้องหมิว									
004521	81-1504	08:51:54	หินคลุก	14/01/2025	7.770	4.746	0.00	0.00	0.00
	รวมรับย่อย	0	รายการ		0.000	0.000		0.00	0.00
	รวมส่งย่อย	1	รายการ		7.770	4.746		0.00	0.00
บริษัท : รายการเดินฟรี-ให้ครูรัน ม.3									
004	81-2392	09:23:49	กากหิน	22/01/2025	10.610	6.481	0.00	0.00	0.00
	รวมรับย่อย	0	รายการ		0.000	0.000		0.00	0.00
	รวมส่งย่อย	1	รายการ		10.610	6.481		0.00	0.00
บริษัท : รายการเดินฟรี-ให้ปั๊วเกียจ-ลุงไข่ ม.10									
004510	81-1697	10:39:01	หิน3/8	07/01/2025	6.100	4.158	0.00	0.00	0.00
004511	81-1697	10:54:29	หิน3/8	07/01/2025	3.180	2.168	0.00	0.00	0.00
	รวมรับย่อย	0	รายการ		0.000	0.000		0.00	0.00
	รวมส่งย่อย	2	รายการ		9.280	6.326		0.00	0.00
บริษัท : รายการเดินฟรี-ให้น้องหมิว									
004517	81-1504	08:06:52	หินคลุก	13/01/2025	10.070	6.151	0.00	0.00	0.00
004518	81-1504	10:07:44	หินคลุก	13/01/2025	8.760	5.351	0.00	0.00	0.00
	รวมรับย่อย	0	รายการ		0.000	0.000		0.00	0.00
	รวมส่งย่อย	2	รายการ		18.830	11.503		0.00	0.00
บริษัท : รายการเดินฟรี-ให้น้องบัน									
004503	70-5446	09:30:53	หินคลุก	03/01/2025	12.590	7.691	0.00	0.00	0.00
004504	70-5446	13:19:21	หินคลุก	03/01/2025	12.280	7.502	0.00	0.00	0.00
004509	70-5446	10:10:14	หินคลุก	07/01/2025	12.170	7.434	0.00	0.00	0.00
004515	70-2924	10:32:21	กากหิน	12/01/2025	8.280	5.058	0.00	0.00	0.00
004516	70-2924	15:51:57	กากหิน	12/01/2025	8.990	5.492	0.00	0.00	0.00
004519	70-2924	10:10:35	กากหิน	13/01/2025	9.210	5.626	0.00	0.00	0.00
004520	70-2924	15:40:13	กากหิน	13/01/2025	8.050	4.918	0.00	0.00	0.00
004527	70-5446	09:38:24	กากหิน	17/01/2025	12.210	7.459	0.00	0.00	0.00
004530	70-5446	09:59:15	กากหิน	20/01/2025	12.890	7.874	0.00	0.00	0.00
004531	70-5446	15:45:28	กากหิน	20/01/2025	12.800	7.819	0.00	0.00	0.00
004538	70-5446	09:44:52	กากหิน	25/01/2025	12.850	7.850	0.00	0.00	0.00
004539	70-5446	13:16:32	กากหิน	25/01/2025	12.260	7.489	0.00	0.00	0.00



\*\* รายงานการชำระแยกตามบริษัท \*\*

บริษัท 000 - 320

01/01/2025,00:00:00 ถึง 31/01/2025,24:00:00

เลขที่ใบแจ้ง	ทะเบียนรถ	เวลา	สินค้า	วันที่	บาท.สุทธิ	จำนวนคิว	ราคา	ส่วนลด	จำนวนเงิน
004540	70-5446	10:20:07	กากหิน	26/01/2025	12.640	7.721	0.00	0.00	0.00
004541	70-5446	13:54:17	กากหิน	26/01/2025	12.380	7.563	0.00	0.00	0.00
004543	70-2924	10:19:03	หินคลุก	30/01/2025	8.540	5.217	0.00	0.00	0.00
004545	471	14:01:45	หินคลุก	30/01/2025	2.730	1.668	0.00	0.00	0.00
004547	70-2924	15:55:19	หิน 3/8	30/01/2025	6.910	4.710	0.00	0.00	0.00
รวมรับย่อย		0	รายการ		0.000	0.000		0.00	0.00
รวมส่งย่อย		17	รายการ		177.780	109.090		0.00	0.00
รวมรับย่อยทั้งหมด		0	รายการ		0.000	0.000		0.00	0.00
รวมส่งย่อยทั้งหมด		47	รายการ		392.350	240.916		0.00	0.00

\*\* รายงานการขั้รถแยกตามบริษัท \*\*

บริษัท 000 - 320

01/02/2025,00:00:00 ถึง 28/02/2025,24:00:00

เลขที่ใบขึ้น	ทะเบียนรถ	เวลา	สินค้า	วันที่	นน.สุทธิ	จำนวนคิว	ราคา	ส่วนลด	จำนวนเงิน
บริษัท : รายการหินฟรี-ให้คุณหิต ม.10									
0004553	70-4972	14:59:46	หิน3/8	03/02/2025	12.890	8.787	0.00	0.00	0.00
รวมรับย่อย			0 รายการ		0.000	0.000		0.00	0.00
รวมส่งย่อย			1 รายการ		12.890	8.787		0.00	0.00
บริษัท : รายการหินฟรี-ให้งานศพป่าเพียร ( ผู้การ )									
0004572	81-1598	11:22:06	หิน3/4	25/02/2025	7.930	5.406	0.00	0.00	0.00
0004573	81-3809	11:23:50	หิน3/4	25/02/2025	8.380	5.712	0.00	0.00	0.00
0004574	81-3604	11:25:40	หิน3/4	25/02/2025	8.320	5.671	0.00	0.00	0.00
0004575	81-1198	11:26:57	หิน3/4	25/02/2025	8.260	5.631	0.00	0.00	0.00
0004576	81-3744	11:28:47	หิน3/4	25/02/2025	8.280	5.644	0.00	0.00	0.00
รวมรับย่อย			0 รายการ		0.000	0.000		0.00	0.00
รวมส่งย่อย			5 รายการ		41.170	28.064		0.00	0.00
บริษัท : รายการหินฟรี-ให้สารวัตรยันต์									
0004563	80-9498	10:45:51	หินฝุ่น	21/02/2025	8.780	5.924	0.00	0.00	0.00
รวมรับย่อย			0 รายการ		0.000	0.000		0.00	0.00
รวมส่งย่อย			1 รายการ		8.780	5.924		0.00	0.00
บริษัท : รายการหินฟรี-ให้คุณวิไลวรรณ หงษ์สะท้าน ม.2									
0004577	471	13:54:38	หินคลุก	25/02/2025	3.110	1.900	0.00	0.00	0.00
0004578	471	14:19:38	หินคลุก	25/02/2025	2.870	1.753	0.00	0.00	0.00
0004579	471	14:43:04	หินคลุก	25/02/2025	3.140	1.918	0.00	0.00	0.00
0004580	471	15:10:32	หินคลุก	25/02/2025	3.190	1.949	0.00	0.00	0.00
รวมรับย่อย			0 รายการ		0.000	0.000		0.00	0.00
รวมส่งย่อย			4 รายการ		12.310	7.520		0.00	0.00
บริษัท : รายการหินฟรี-ให้วัดปากด่าน									
0004564	471	11:21:10	หินฝุ่น	21/02/2025	2.550	1.721	0.00	0.00	0.00
0004565	471	11:48:45	หินฝุ่น	21/02/2025	2.680	1.808	0.00	0.00	0.00
0004566	81-2392	11:15:46	หินคลุก	22/02/2025	14.190	8.668	0.00	0.00	0.00
0004567	81-2392	12:14:59	หินคลุก	22/02/2025	14.350	8.766	0.00	0.00	0.00
0004570	5087	15:04:35	หิน3/4	22/02/2025	3.160	2.154	0.00	0.00	0.00
0004571	5087	15:39:18	หิน3/4	22/02/2025	2.780	1.895	0.00	0.00	0.00
รวมรับย่อย			0 รายการ		0.000	0.000		0.00	0.00
รวมส่งย่อย			6 รายการ		39.710	25.012		0.00	0.00
บริษัท : รายการหินฟรี-ให้นาย โสภ เรืองแดง									
0004554	81-1697	10:13:25	กากหิน	05/02/2025	5.190	3.170	0.00	0.00	0.00

\*\* รายงานการชำระแยกตามบริษัท \*\*

บริษัท 000 - 320

01/02/2025,00:00:00 ถึง 28/02/2025,24:00:00

เลขที่ใบแจ้ง	ทะเบียนรถ	เวลา	สินค้า	วันที่	นน.สุทธิ	จำนวนคิว	ราคา	ส่วนลด	จำนวนเงิน
0004555	81-1697	10:48:24	กากหิน	05/02/2025	5.580	3.409	0.00	0.00	0.00
	รวมรับย่อย		0 รายการ		0.000	0.000		0.00	0.00
	รวมส่งย่อย		2 รายการ		10.770	6.579		0.00	0.00
บริษัท : รายการหินฟรี-ให้พี่สาว พันธุ์รัตน์ ม.3									
0004550	5087	10:48:37	หินคลุก	01/02/2025	2.880	1.759	0.00	0.00	0.00
0004551	5087	13:20:02	หินคลุก	01/02/2025	3.360	2.053	0.00	0.00	0.00
0004552	5087	13:50:22	หินคลุก	01/02/2025	3.410	2.083	0.00	0.00	0.00
	รวมรับย่อย		0 รายการ		0.000	0.000		0.00	0.00
	รวมส่งย่อย		3 รายการ		9.650	5.895		0.00	0.00
บริษัท : รายการหินฟรี-ให้งานสหสมจิตร ทองผิว ม.8									
0004568	471	13:41:04	หิน3/8	22/02/2025	3.110	2.120	0.00	0.00	0.00
0004569	471	14:14:25	หิน3/8	22/02/2025	2.190	1.493	0.00	0.00	0.00
	รวมรับย่อย		0 รายการ		0.000	0.000		0.00	0.00
	รวมส่งย่อย		2 รายการ		5.300	3.613		0.00	0.00
บริษัท : รายการหินฟรี-ให้น้องบุญ									
0004556	70-5446	10:19:15	หินใหญ่ 15-30	09/02/2025	12.560	8.562	0.00	0.00	0.00
0004557	70-5446	14:00:40	หินใหญ่ 15-30	09/02/2025	12.870	8.773	0.00	0.00	0.00
0004558	70-2924	14:18:03	กากหิน	10/02/2025	9.400	5.742	0.00	0.00	0.00
0004559	70-2924	10:16:26	กากหิน	11/02/2025	8.310	5.076	0.00	0.00	0.00
0004560	70-2924	15:59:51	กากหิน	11/02/2025	8.880	5.425	0.00	0.00	0.00
0004561	70-2924	10:12:37	หินคลุก	20/02/2025	7.530	4.600	0.00	0.00	0.00
0004562	70-2924	15:11:49	หินคลุก	20/02/2025	7.750	4.734	0.00	0.00	0.00
	รวมรับย่อย		0 รายการ		0.000	0.000		0.00	0.00
	รวมส่งย่อย		7 รายการ		67.800	42.912		0.00	0.00
	รวมรับย่อยทั้งหมด		0 รายการ		0.000	0.000		0.00	0.00
	รวมส่งย่อยทั้งหมด		31 รายการ		207.880	134.306		0.00	0.00



## \*\* รายงานการขั้รถแยกตามบริษัท \*\*

บริษัท 000 - 320

01/03/2025,00:00:00 ถึง 31/03/2025,24:00:00

เลขที่ใบขึ้น	ทะเบียนรถ	เวลา	สินค้า	วันที่	หน.สุทธิ	จำนวนตัว	ราคา	ส่วนลด	จำนวนเงิน
บริษัท : รายการหินฟรี-ให้คุณพล ม.3									
0004589	471	15:18:57	กากหิน	04/03/2025	2.340	1.429	0.00	0.00	0.00
0004590	471	15:37:40	กากหิน	04/03/2025	2.450	1.497	0.00	0.00	0.00
รวมรับย่อย			0 รายการ		0.000	0.000		0.00	0.00
รวมส่งย่อย			2 รายการ		4.790	2.926		0.00	0.00
บริษัท : รายการหินฟรี-ให้นางอุบล ม.4									
0004605	471	09:52:20	หินคลุก	22/03/2025	2.780	1.698	0.00	0.00	0.00
0004606	471	10:13:48	หินคลุก	22/03/2025	2.830	1.729	0.00	0.00	0.00
0004607	471	10:33:07	หินคลุก	22/03/2025	2.820	1.723	0.00	0.00	0.00
0004608	471	10:56:34	หินคลุก	22/03/2025	2.660	1.625	0.00	0.00	0.00
รวมรับย่อย			0 รายการ		0.000	0.000		0.00	0.00
รวมส่งย่อย			4 รายการ		11.090	6.775		0.00	0.00
บริษัท : รายการหินฟรี-ให้ซ่อมถนนสายคอนกรีต ม.6									
0004586	81-1697	13:46:22	หินคลุก	03/03/2025	4.660	2.847	0.00	0.00	0.00
0004587	81-1697	14:23:50	หินคลุก	03/03/2025	4.380	2.676	0.00	0.00	0.00
รวมรับย่อย			0 รายการ		0.000	0.000		0.00	0.00
รวมส่งย่อย			2 รายการ		9.040	5.522		0.00	0.00
บริษัท : รายการหินฟรี-ให้งานศพคุณโกเลียง สงวนชาติ ม.5									
0004581	80-7476	10:04:49	หินคลุก	01/03/2025	7.820	4.777	0.00	0.00	0.00
0004582	80-7476	10:39:56	หินคลุก	01/03/2025	7.310	4.465	0.00	0.00	0.00
รวมรับย่อย			0 รายการ		0.000	0.000		0.00	0.00
รวมส่งย่อย			2 รายการ		15.130	9.243		0.00	0.00
บริษัท : รายการหินฟรี-ให้งานศพนายตี๋ม ภูมพลาภาม ม.8									
0004593	81-1697	13:34:09	หินคลุก	07/03/2025	4.910	2.999	0.00	0.00	0.00
0004594	81-1697	14:08:01	หินคลุก	07/03/2025	4.520	2.761	0.00	0.00	0.00
รวมรับย่อย			0 รายการ		0.000	0.000		0.00	0.00
รวมส่งย่อย			2 รายการ		9.430	5.761		0.00	0.00
บริษัท : รายการหินฟรี-ให้นายณรงค์ เวฬุวนารักษ์ ม.11									
0004564	3061	13:34:03	หินคลุก	19/03/2025	3.670	2.242	0.00	0.00	0.00
0004600	3061	13:58:03	หินคลุก	19/03/2025	3.490	2.132	0.00	0.00	0.00
0004601	3061	14:27:36	หิน 3/8	19/03/2025	4.380	2.986	0.00	0.00	0.00
0004603	3061	14:57:22	หิน 3/8	19/03/2025	4.330	2.952	0.00	0.00	0.00
รวมรับย่อย			0 รายการ		0.000	0.000		0.00	0.00
รวมส่งย่อย			4 รายการ		15.870	10.311		0.00	0.00
บริษัท : รายการหินฟรี-ให้คุณแอน-จอย ม.7									
0004599	70-3963	14:06:42	หินคลุก	17/03/2025	7.860	4.801	0.00	0.00	0.00

\*\* รายงานการขั้รถแยกตามบริษัท \*\*

บริษัท 000 - 320

01/03/2025,00:00:00 ถึง 31/03/2025,24:00:00

เขตที่ไปขั้	ทะเบียนรถ	เวลา	สินค้า	วันที่	หน.สุทธิ	จำนวนคิว	ราคา	ส่วนลด	จำนวนเงิน
รวมรับย่อย			0 รายการ		0.000	0.000		0.00	0.00
รวมส่งย่อย			1 รายการ		7.860	4.801		0.00	0.00
บริษัท : รายการหินฟรี-ให้ห้องปูน									
004583	70-2924	10:48:00	หินคลุก	01/03/2025	6.960	4.252	0.00	0.00	0.00
004584	70-2924	09:31:06	หินคลุก	02/03/2025	8.470	5.174	0.00	0.00	0.00
004585	70-2923	10:11:46	หินใหญ่ 15-30	02/03/2025	8.200	5.590	0.00	0.00	0.00
004591	70-2924	09:51:13	หินคลุก	05/03/2025	7.820	4.777	0.00	0.00	0.00
004592	70-2924	10:23:32	หินคลุก	06/03/2025	7.960	4.863	0.00	0.00	0.00
004595	70-2924	11:12:15	หินคลุก	08/03/2025	6.340	3.873	0.00	0.00	0.00
004596	70-2924	14:51:04	หินคลุก	08/03/2025	8.350	5.101	0.00	0.00	0.00
004597	70-2924	10:48:56	หินคลุก	11/03/2025	7.530	4.600	0.00	0.00	0.00
004598	70-2924	10:18:54	หินคลุก	12/03/2025	7.120	4.349	0.00	0.00	0.00
004604	70-5446	13:44:08	หินคลุก	20/03/2025	12.840	7.844	0.00	0.00	0.00
004609	70-2924	09:29:00	หินคลุก	28/03/2025	7.200	4.398	0.00	0.00	0.00
รวมรับย่อย			0 รายการ		0.000	0.000		0.00	0.00
รวมส่งย่อย			11 รายการ		88.790	54.820		0.00	0.00
บริษัท : รายการหินฟรี-ให้คุณอนุรักษ ม.6									
0039638	81-2604	09:21:53	หินคลุก	04/03/2025	7.550	4.612	0.00	0.00	0.00
004588	81-2604	10:02:12	หินคลุก	04/03/2025	8.910	5.443	0.00	0.00	0.00
รวมรับย่อย			0 รายการ		0.000	0.000		0.00	0.00
รวมส่งย่อย			2 รายการ		16.460	10.055		0.00	0.00
รวมรับย่อยทั้งหมด									
รวมส่งย่อยทั้งหมด			30 รายการ		178.460	110.214		0.00	0.00

01/04/2025,00:00:00 ถึง 23/04/2025,24:00:00

สินค้า	จำนวนรับ	จำนวนส่ง	น้ำหนักรับ	น้ำหนักส่ง	จ่ายเงิน	รับเงิน
192.122 - รายการหินฟรี-ให้งานศพนางยี่ บุญจำนงค์						
หินคลุก	0	1	0	10,870	0.00	0.00
ยอดรวมย่อย	0	1	0	10,870	0.00	0.00
192.18. - รายการหินฟรี-ให้งานศพคุณประเสริฐ แสงทอง ม.11						
หินคลุก	0	1	0	5,660	0.00	0.00
กากหิน	0	2	0	15,530	0.00	0.00
ยอดรวมย่อย	0	3	0	21,190	0.00	0.00
192.18.8 - รายการหินฟรี-ให้สารวัตรยัน						
หินฝุ่น	0	1	0	10,790	0.00	0.00
ยอดรวมย่อย	0	1	0	10,790	0.00	0.00
192.44.1 - รายการหินฟรี-ให้นาย สุรินทร์ จันทรินิตย์ ม.10						
หินคลุก	0	2	0	8,390	0.00	0.00
ยอดรวมย่อย	0	2	0	8,390	0.00	0.00
192.58 - รายการหินฟรี-ให้ ผนญ.มิตร ม.2						
หินคลุก	0	1	0	4,770	0.00	0.00
ยอดรวมย่อย	0	1	0	4,770	0.00	0.00
192.96 - รายการหินฟรี-ให้น้องบูน						
หินใหญ่ 15-30	0	2	0	16,290	0.00	0.00
ยอดรวมย่อย	0	2	0	16,290	0.00	0.00
192.99 - รายการหินฟรี-ให้คุณอนุรักษ์ ม.10						
หินคลุก	0	2	0	15,580	0.00	0.00
ยอดรวมย่อย	0	2	0	15,580	0.00	0.00
ยอดรวมทั้งหมด	0	12	0	87,880	0.00	0.00



ที่ อก ๐๕๐๖/ว ๕๓๐



กรมอุตสาหกรรมพื้นฐานและการเหมืองแร่  
ถนนพระรามที่ ๖ แขวงทุ่งพญาไท  
เขตราชเทวี กรุงเทพฯ ๑๐๕๐๐

๑๓ มีนาคม ๒๕๖๘

เรื่อง แจ้งผลการคัดเลือกเข้าร่วมโครงการส่งเสริมอุตสาหกรรมเหมืองแร่และอุตสาหกรรมพื้นฐานให้มีมาตรฐาน  
ความรับผิดชอบต่อสังคม (CSR-DPIM) ประจำปี ๒๕๖๘

เรียน ผู้จัดการห้างหุ้นส่วนจำกัด เจริญผลการศึกษา (ประเภท เหมืองแร่)

ตามที่กรมอุตสาหกรรมพื้นฐานและการเหมืองแร่ (กพร.) ได้ดำเนินโครงการส่งเสริม  
อุตสาหกรรมเหมืองแร่และอุตสาหกรรมพื้นฐานให้มีมาตรฐานความรับผิดชอบต่อสังคม (CSR-DPIM) ประจำปี ๒๕๖๘  
และสถานประกอบการของท่านได้สมัครเข้าร่วมโครงการดังกล่าวด้วย นั้น

กพร. ขอเรียนว่า สถานประกอบการของท่านไม่ได้รับการคัดเลือกเข้าร่วมโครงการ ประจำปี ๒๕๖๘  
เนื่องจากสถานประกอบการของท่านขาดความพร้อมในการเข้าร่วมโครงการเบื้องต้น ควรเตรียมความพร้อม  
ของสถานประกอบการโดยเฉพาะบุคลากรที่ได้รับมอบหมายให้ดำเนินการด้านความรับผิดชอบต่อสังคม  
โดยการเข้าร่วมการฝึกอบรมหลักสูตร CSR-DPIM Beginner เพื่อเตรียมความพร้อมในการดำเนินงาน  
ตามมาตรฐาน CSR-DPIM และสมัครเข้าร่วมโครงการในปีถัดไป อย่างไรก็ตาม กพร. ขอขอบคุณท่านที่ให้ความสนใจ  
สมัครเข้าร่วมโครงการในครั้งนี้

จึงเรียนมาเพื่อทราบ

กองบริหารสิ่งแวดล้อม

โทร. ๐ ๒๕๓๐ ๖๘๔๕ ต่อ ๔๕๖๑-๒

ไปรษณีย์อิเล็กทรอนิกส์ envimining.dpim@gmail.com

สาขา 0492  
Branch ฅานอานฤต

บัญชีเลขที่  
Account No. 492-0-32421-9

ชื่อบัญชี

Account Name

戶口名稱

หจ. เจริญผลการศิลา  
(กองทุนเพื่อช่วยเหลือผู้สูงอายุ)

ทะเบียนเล่มที่ SC

SC75238342

  
ลายมือชื่อผู้รับมอบอำนาจ  
Authorized Signature

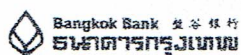

5238342

วัน เดือน ปี D M Y 日 月 年	คำย่อ DEP. NO.	คำย่อ CODE	ถอน WITHDRAWAL 支出	ฝาก DEPOSIT 存入	คงเหลือ BALANCE 結存	หมายเลข MACH. NO.
20/07/23	B/F			*****208,233.06	0492T <sup>1</sup>	
20/07/23	07	W/D	*****131,950.00	*****76,283.06	0492T <sup>2</sup>	3
24/08/23	08	DEP	*****200,000.00	*****276,283.06	0302T <sup>4</sup>	5
25/12/23		INT	*****640.95	*****276,924.01	0000	6
25/12/23		TAX	*****6.41	*****276,917.60	0000	7
25/06/24		INT	*****833.03	*****277,750.63	0000	8
25/06/24		TAX	*****8.33	*****277,742.30	0000	9
01/07/24	16	W/D	*****198,647.00	*****79,095.30	0445T <sup>10</sup>	
05/08/24	08	NBD	*****200,000.00	*****279,095.30	0445T <sup>11</sup>	
23/12/24	03	W/D	*****22,500.00	*****256,595.30	0492T <sup>15</sup>	16
						17
						18
						19
						20
						21
						22
						23
						24
						25
						26

# ห้างหุ้นส่วนจำกัด เจริญผลการศิลา

เลขที่ 119 หมู่ 10 ตำบลสะพลี อำเภอบะพือ จังหวัดชุมพร 86230

โทรศัพท์ 077-560226

## รายงานอุบัติเหตุ

ลำดับที่ 1/67

☒ ไม่มีผู้บาดเจ็บ – ไม่มีทรัพย์สินเสียหาย

☐ มีผู้บาดเจ็บ – มีทรัพย์สินเสียหาย

☐ มีผู้บาดเจ็บ – ไม่มีทรัพย์สินเสียหาย

กรอกให้อ่านชัดเจน

1.ชื่อผู้ประสบอุบัติเหตุ ..... นามสกุล .....

2.เลขประจำตัว ..... 3.เพศ .....

4.ตำแหน่งหน้าที่ ..... 5.สังกัดฝ่าย .....

6.แผนก ..... 7.ประสบอุบัติเหตุในวัน .....

ที่ ..... เดือน ..... พ.ศ. .... 8.เวลา .....

9.สถานที่ประสบอุบัติเหตุ .....

10.ผู้เห็นเหตุการณ์ .....

11.มีทรัพย์สินชำรุดเสียหายคือ .....

ประมาณมูลค่า .....

12.อุบัติเหตุเกิดขึ้นอย่างไร (แจ้งเหตุการณ์ที่เกิดขึ้นให้ชัดเจนโดยบอกถึงสิ่งทำให้เกิดอุบัติเหตุ สิ่งที่ทำให้บาดเจ็บและส่วนของร่างกายได้รับบาดเจ็บ)

13.ผลของอุบัติเหตุ ทำเครื่องหมาย ✓ ในช่อง ☐ หน้าข้อความ

☐ ตาย

☐ สูญเสียอวัยวะ

☐ ส่วนของร่างกายที่ได้รับบาดเจ็บ (โปรคนะบุสภาพ)

☐ หยุดงาน ..... ชม. / วัน

☐ ไม่มีการหยุดงาน

14.การสูญเสีย ทำเครื่องหมาย ✓ ในช่อง ☐ หน้าข้อความ

☐ ค่ารักษาพยาบาล ..... บาท

☐ ค่าทดแทน ..... บาท

☐ สูญเสียอวัยวะ (เครื่องจักรอุปกรณ์อื่นๆ)

..... บาท

☐ ค่าใช้จ่ายอื่นๆ

..... บาท



15.สาเหตุสำคัญของการเกิดอุบัติเหตุ โปรดทำเครื่องหมาย หน้าข้อที่เป็นสาเหตุของอุบัติเหตุ

ก : การกระทำที่ไม่ปลอดภัยของผู้ประสบอุบัติเหตุ ผู้เกี่ยวข้องอันเป็นเหตุให้เกิดอุบัติเหตุคือ

- |   |   |
|---|---|
| <input type="checkbox"/> 1.ปฏิบัติหน้าที่โดยไม่มีความรู้                      | <input type="checkbox"/> 9.เก็บ บรรจุ ผสม อย่างไม่ปลอดภัย   |
| <input type="checkbox"/> 2.ไม่ตระเตรียมให้ปลอดภัยไม่ให้สัญญาณหรือให้สัญญาณผิด | <input type="checkbox"/> 10.ยก เคลื่อนย้าย จับยึด ไม่ถูกต้องหรืออย่างไม่ปลอดภัย                             |
| <input type="checkbox"/> 3.ปฏิบัติหน้าที่ด้วยความเร็วที่ไม่ปลอดภัย            | <input type="checkbox"/> 11.ปฏิบัติงานในบริเวณตำแหน่งที่ไม่ปลอดภัย  |
| <input type="checkbox"/> 4.ดัดแปลงแก้ไขอุปกรณ์ความปลอดภัย                     | <input type="checkbox"/> 12.ปรับ ทำความสะอาด ล้อเลื่อน เครื่องจักร เคลื่อนไหว หรือมีกระแสไฟฟ้าแรงดันสารเคมี |
| <input type="checkbox"/> 5.ใช้อุปกรณ์หรือเครื่องมือที่ชำรุด                   | <input type="checkbox"/> 13.ปฏิบัติงานผิดขั้นตอน หรือทำงานผิดวิธี   |
| <input type="checkbox"/> 6.ใช้อุปกรณ์หรือวัสดุอย่างไม่ปลอดภัย                 | <input type="checkbox"/> 14.อื่นๆ   |
| <input type="checkbox"/> 7.ไม่ใช้อุปกรณ์ป้องกันภัยส่วนบุคคล                   |   |
| <input type="checkbox"/> 8. ไม่ใช้เครื่องมือหรืออุปกรณ์ที่กำหนดให้            |   |

ข : สภาพการที่ไม่ปลอดภัยอันเป็นเหตุ ให้เกิดอุบัติเหตุ คือ

- |   |  |
|---|--|
| <input type="checkbox"/> 1.อุปกรณ์ เครื่องจักร เครื่องมือ ชำรุด | <input type="checkbox"/> 4.วิธีการทำงานที่กำหนดให้ไม่ปลอดภัย |
| <input type="checkbox"/> 2.แต่งกายไม่เหมาะสม                    | <input type="checkbox"/> 5.ขาดเครื่องกำบังหรือไม่เหมาะสม     |
| <input type="checkbox"/> 3.สภาพและสิ่งแวดล้อมไม่ปลอดภัย         | <input type="checkbox"/> 6.เกิดจากสภาพภายนอกที่ควบคุมได้     |

16.การกระทำที่ไม่ปลอดภัยเกิดขึ้นเพราะ

- ☐ ขาดความรู้ความชำนาญ
- ☐ ร่างกายไม่สมบูรณ์
- ☐ จิตใจไม่ปกติ
- ☐ มีทัศนคติที่ไม่ปลอดภัย

เหตุที่เกิดสภาพไม่ปลอดภัยเพราะ

.....

.....

.....

.....

หมายเหตุ

.....

.....

17.อุบัติเหตุทำนองนี้ท่านมีความเห็นว่าจะใช้วิธีป้องกันได้อย่างไร

.....

.....

ลง	หัวหน้างาน	ผู้จัดการ

## ANALYSIS REPORT

PM : 008-68 Blue-2025

**Customer:** ห้างหุ้นส่วนจำกัด เจริญผลการศึกษา

**Sampling Date:** 17-20 กุมภาพันธ์ 2568

**Project:** โครงการเหมืองแร่หินอุตสาหกรรมชนิดหินปูน เพื่ออุตสาหกรรมก่อสร้าง  
ประทานบัตรเลขที่ 28541/16417

**Analysis Date:** 21 กุมภาพันธ์ 2568

**Location:** หมู่ที่ 3 ตำบลสะพลี อำเภอบึงสามพัน จังหวัดพิษณุโลก

**Report Date:** 28 กุมภาพันธ์ 2568

### ผลการตรวจวัดคุณภาพอากาศในบรรยากาศ

สถานีตรวจวัด	วันที่ตรวจวัด	ปริมาณฝุ่นละอองรวม: TSP (มก./ลบ.ม.)	ปริมาณฝุ่นละอองขนาดเล็ก: PM-10 (มก./ลบ.ม.)
บ้านฝ้ายเขาหลังไถ่ที่สุต (ทิศเหนือ)	17-18 กุมภาพันธ์ 2568	0.152	0.055
	18-19 กุมภาพันธ์ 2568	0.143	0.050
	19-20 กุมภาพันธ์ 2568	0.149	0.051
บ้านฝ้ายเขา (ทิศตะวันออก)	17-18 กุมภาพันธ์ 2568	0.184	0.062
	18-19 กุมภาพันธ์ 2568	0.161	0.058
	19-20 กุมภาพันธ์ 2568	0.188	0.068
บ้านดอนคา	17-18 กุมภาพันธ์ 2568	0.184	0.065
	18-19 กุมภาพันธ์ 2568	0.197	0.075
	19-20 กุมภาพันธ์ 2568	0.195	0.070
ค่ามาตรฐาน		0.330	0.120

**หมายเหตุ :**

- วิธีการเก็บตัวอย่าง TSP : High Volume Air Sampler
- วิธีการเก็บตัวอย่าง PM-10 : Size Selective High Volume Air Sampler

**ค่ามาตรฐาน:** ประกาศคณะกรรมการสิ่งแวดล้อมแห่งชาติ ฉบับที่ 24 (พ.ศ. 2547) เรื่อง กำหนดมาตรฐานคุณภาพอากาศในบรรยากาศโดยทั่วไป

ANALYSIS REPORT

Sound : 028-68 Blue-2025

Customer: ห้างหุ้นส่วนจำกัด เจริญผลการศิลา

Sampling Date: 17-20 กุมภาพันธ์ 2568

Project: โครงการเหมืองแร่หินอุตสาหกรรมชนิดหินปูน เพื่ออุตสาหกรรมก่อสร้าง

Analysis Date: 17-20 กุมภาพันธ์ 2568

ประทานบัตรเลขที่ 28541/16417

Report Date: 28 กุมภาพันธ์ 2568

Location: หมู่ที่ 3 ตำบลสะพลี อำเภอบะพือ จังหวัดชุมพร

ผลการตรวจวัดระดับเสียงโดยทั่วไป

ช่วงเวลาที่ทำการตรวจวัด	สถานีตรวจวัด: บ้านฝ่ายเขาหลังไถ่ที่สุด (ทิศเหนือ)					
	17-18 กุมภาพันธ์ 2568		18-19 กุมภาพันธ์ 2568		19-20 กุมภาพันธ์ 2568	
	Leq-1 hr (dBA)	Lmax (dBA)	Leq-1 hr (dBA)	Lmax (dBA)	Leq-1 hr (dBA)	Lmax (dBA)
13.00-14.00	58.4	79.0	59.7	84.1	61.3	80.6
14.00-15.00	62.7	85.3	57.4	83.1	58.9	84.4
15.00-16.00	58.4	80.2	57.9	81.2	62.4	87.6
16.00-17.00	57.8	78.9	58.2	83.4	60.7	83.9
17.00-18.00	58.6	87.4	56.7	79.3	55.5	78.3
18.00-19.00	52.7	74.0	53.7	77.0	52.0	68.7
19.00-20.00	51.9	77.9	52.9	71.0	52.1	80.1
20.00-21.00	49.6	74.8	52.2	78.8	49.9	67.2
21.00-22.00	49.8	72.7	52.6	77.2	51.3	73.6
22.00-23.00	50.7	73.5	49.9	75.9	50.8	74.7
23.00-00.00	50.4	74.9	51.9	76.8	51.0	75.4
00.00-01.00	50.2	75.1	49.8	75.1	48.1	70.2
01.00-02.00	49.5	69.7	50.6	77.6	48.9	74.4
02.00-03.00	51.3	76.1	50.7	73.9	58.2	77.2
03.00-04.00	52.6	74.1	55.2	77.5	54.9	77.2
04.00-05.00	56.2	75.8	58.7	78.0	55.6	74.5
05.00-06.00	62.2	79.6	63.2	79.9	62.4	79.6
06.00-07.00	59.1	82.0	58.9	79.1	59.2	84.8
07.00-08.00	59.5	81.3	59.6	81.3	59.3	81.3
08.00-09.00	59.7	87.4	59.8	88.1	59.5	86.7
09.00-10.00	59.6	80.9	59.5	79.5	59.7	82.2
10.00-11.00	58.8	81.5	58.4	77.9	59.2	85.0
11.00-12.00	60.0	82.5	59.7	78.7	60.2	86.2
12.00-13.00	58.6	82.2	58.4	79.5	58.8	84.9
Leq-24 hr (dBA)	57.6	87.4	57.5	88.1	58.1	87.6
มาตรฐาน	70	115	70	115	70	115

หมายเหตุ : - ตรวจวัดโดยใช้ Sound Level Meter : ACO/6236 S/N 090154

มาตรฐาน : ประกาศคณะกรรมการสิ่งแวดล้อมแห่งชาติ ฉบับที่ 15 (พ.ศ. 2540) เรื่อง กำหนดมาตรฐานระดับเสียงโดยทั่วไป



32/751 ถนนประชาอุทิศ แขวงทุ่งครุ เขตทุ่งครุ กรุงเทพฯ 10140  
โทร.0-2873-6045-6 โทรสาร 0-2873-6046 Email: Blueconsultant2546@gmail.com  
ห้องปฏิบัติการวิเคราะห์เอกชนใบอนุญาตลงวันที่ 22 สิงหาคม 2566

ANALYSIS REPORT

Sound : 029-68 Blue-2025

Customer: ห้างหุ้นส่วนจำกัด เจริญผลการศิลา

Sampling Date: 17-20 กุมภาพันธ์ 2568

Project: โครงการเหมืองแร่หินอุตสาหกรรมชนิดหินปูน เพื่ออุตสาหกรรมก่อสร้าง

Analysis Date: 17-20 กุมภาพันธ์ 2568

ประทานบัตรเลขที่ 28541/16417

Report Date: 28 กุมภาพันธ์ 2568

Location: หมู่ที่ 3 ตำบลสะพลี อำเภอบะพือ จังหวัดชุมพร

ผลการตรวจวัดระดับเสียงโดยทั่วไป

ช่วงเวลาที่ทำการตรวจวัด	สถานีตรวจวัด: บ้านฝ้ายเขา (ทิศตะวันออก)					
	17-18 กุมภาพันธ์ 2568		18-19 กุมภาพันธ์ 2568		19-20 กุมภาพันธ์ 2568	
	Leq-1 hr (dBA)	Lmax (dBA)	Leq-1 hr (dBA)	Lmax (dBA)	Leq-1 hr (dBA)	Lmax (dBA)
13.00-14.00	50.0	69.3	51.0	65.0	51.2	64.2
14.00-15.00	48.8	64.3	49.5	67.8	50.7	75.0
15.00-16.00	49.1	63.1	50.5	66.4	49.9	69.6
16.00-17.00	50.2	71.9	51.2	67.4	51.4	74.5
17.00-18.00	59.8	68.9	63.1	70.7	62.6	69.2
18.00-19.00	48.2	64.1	52.3	80.6	50.9	69.8
19.00-20.00	47.7	65.4	51.7	70.1	51.8	66.8
20.00-21.00	47.8	68.2	49.7	67.2	51.0	69.6
21.00-22.00	47.2	66.7	50.2	73.7	47.7	62.9
22.00-23.00	46.6	63.2	47.3	57.7	46.7	65.0
23.00-00.00	45.4	59.1	50.4	63.9	47.2	68.8
00.00-01.00	46.8	65.0	52.1	63.6	46.9	65.0
01.00-02.00	48.8	77.3	46.7	61.9	46.4	64.0
02.00-03.00	44.9	55.4	46.9	56.1	56.2	76.6
03.00-04.00	45.8	67.5	46.7	56.8	49.6	73.5
04.00-05.00	46.3	58.2	47.5	59.4	47.3	55.9
05.00-06.00	47.9	59.3	48.4	57.9	49.6	65.6
06.00-07.00	52.9	74.0	50.4	65.1	49.6	66.1
07.00-08.00	50.4	71.8	50.5	72.9	50.7	65.7
08.00-09.00	50.1	65.3	51.2	67.8	52.3	75.9
09.00-10.00	49.7	64.3	51.0	68.3	50.9	69.8
10.00-11.00	51.2	68.4	52.2	72.2	51.7	70.3
11.00-12.00	65.7	78.8	51.4	69.4	58.6	74.1
12.00-13.00	54.2	64.5	51.5	72.3	52.9	68.4
Leq-24 hr (dBA)	54.4	78.8	52.8	80.6	53.3	76.6
มาตรฐาน	70	115	70	115	70	115

หมายเหตุ : - ตรวจวัดโดยใช้ Sound Level Meter : ACO/6236 S/N 090146

มาตรฐาน : ประกาศคณะกรรมการสิ่งแวดล้อมแห่งชาติ ฉบับที่ 15 (พ.ศ. 2540) เรื่อง กำหนดมาตรฐานระดับเสียงโดยทั่วไป



ANALYSIS REPORT

Sound : 030-68 Blue-2025

Customer: ห้างหุ้นส่วนจำกัด เจริญผลการศิลา

Sampling Date: 17-20 กุมภาพันธ์ 2568

Project: โครงการเหมืองแร่หินอุตสาหกรรมชนิดหินปูน เพื่ออุตสาหกรรมก่อสร้าง

Analysis Date: 17-20 กุมภาพันธ์ 2568

ประทานบัตรเลขที่ 28541/16417

Report Date: 28 กุมภาพันธ์ 2568

Location: หมู่ที่ 3 ตำบลสะพลี อำเภอบึงสามพัน จังหวัดพิษณุโลก

ผลการตรวจวัดระดับเสียงโดยทั่วไป

ช่วงเวลาที่ทำการตรวจวัด	สถานีตรวจวัด: บ้านดอนคา					
	17-18 กุมภาพันธ์ 2568		18-19 กุมภาพันธ์ 2568		19-20 กุมภาพันธ์ 2568	
	Leq-1 hr (dBA)	Lmax (dBA)	Leq-1 hr (dBA)	Lmax (dBA)	Leq-1 hr (dBA)	Lmax (dBA)
14.00-15.00	58.9	79.8	59.1	84.8	52.3	70.7
15.00-16.00	55.9	78.0	54.4	72.8	57.5	85.9
16.00-17.00	55.2	76.2	56.1	77.7	55.7	79.8
17.00-18.00	54.9	80.4	58.8	84.8	57.7	83.8
18.00-19.00	56.1	81.2	59.0	84.8	58.3	87.7
19.00-20.00	54.8	84.4	52.3	80.4	51.3	77.2
20.00-21.00	47.6	66.6	49.4	66.5	53.6	81.6
21.00-22.00	50.6	75.2	49.7	70.8	51.5	79.3
22.00-23.00	47.1	70.5	48.4	71.9	49.6	74.9
23.00-00.00	46.6	68.7	48.6	73.7	50.6	81.0
00.00-01.00	45.9	68.0	46.7	68.2	45.8	66.7
01.00-02.00	48.5	78.2	46.6	71.0	46.2	68.0
02.00-03.00	45.2	68.2	48.3	80.1	45.3	58.9
03.00-04.00	46.5	72.2	46.9	66.7	42.6	64.0
04.00-05.00	48.9	75.8	49.2	76.2	46.1	66.9
05.00-06.00	54.5	74.6	46.9	69.4	49.9	74.1
06.00-07.00	57.6	81.3	57.5	86.1	55.7	86.8
07.00-08.00	58.5	83.8	58.7	85.8	53.8	76.3
08.00-09.00	58.8	87.4	58.4	85.3	58.6	86.4
09.00-10.00	58.6	81.3	57.6	85.1	58.1	83.2
10.00-11.00	57.0	83.4	55.3	83.5	56.2	83.5
11.00-12.00	55.9	76.0	54.9	77.9	55.4	77.0
12.00-13.00	57.3	80.6	57.6	81.9	57.5	81.3
13.00-14.00	59.2	83.0	54.3	79.6	56.8	82.2
Leq-24 hr (dBA)	55.4	87.4	55.2	86.1	54.7	87.7
มาตรฐาน	70	115	70	115	70	115

หมายเหตุ : - ตรวจวัดโดยใช้ Sound Level Meter : ACO/6236 S/N 090148

มาตรฐาน : ประกาศคณะกรรมการสิ่งแวดล้อมแห่งชาติ ฉบับที่ 15 (พ.ศ. 2540) เรื่อง กำหนดมาตรฐานระดับเสียงโดยทั่วไป





ANALYSIS REPORT

Vibration: 011-68 Blue-2025

Customer: ห้างหุ้นส่วนจำกัด เจริญผลการศิลา

Sampling Date: 18 กุมภาพันธ์ 2568

Project: โครงการเหมืองแร่หินอุตสาหกรรมชนิดหินปูน เพื่ออุตสาหกรรมก่อสร้าง

Analysis Date: 18 กุมภาพันธ์ 2568

ประทานบัตรเลขที่ 28541/16417

Report Date: 28 กุมภาพันธ์ 2568

Location: หมู่ที่ 3 ตำบลสะพลี อำเภอบะพือ จังหวัดชุมพร

ผลการตรวจวัดความสั่นสะเทือนจากการทำเหมืองหิน

ดัชนีตรวจวัด	สถานีตรวจวัด: บริเวณบ้านเรือนราษฎรที่อยู่ใกล้ที่สุด		
	ผลการตรวจวัด		
	TRANSVERSE (แกน Y)	VERTICAL (แกน Z)	LONGITUDINAL (แกน X)
Frequency; Hz	<1	<1	<1
Peak Particle Velocity (PPV) ; mm/sec	<0.200	<0.200	<0.200
Peak Displacement; mm	<0.001	<0.001	<0.001
มาตรฐาน			
PEAK PARTICLE VELOCITY (mm/sec)	<4.7	<4.7	<4.7
PEAK DISPLACEMENT (mm)	<0.20	<0.20	<0.20

หมายเหตุ :

- เครื่องมือตรวจวัดความสั่นสะเทือนที่ใช้ Brand : InstanTel, Model : Micromate
- Frequency = ความถี่ (หน่วย เฮิรตซ์), Peak Particle Velocity = ความเร็วอนุภาคสูงสุด (หน่วย มิลลิเมตรต่อวินาที), Peak Displacement = การขจัด (หน่วย มิลลิเมตร)

มาตรฐาน : ค่าต่ำสุดตามมาตรฐานควบคุมระดับเสียงและความสั่นสะเทือนจากการทำเหมืองหิน ตามประกาศกระทรวงทรัพยากรธรรมชาติและสิ่งแวดล้อมประกาศในราชกิจจานุเบกษา วันที่ 29 ธันวาคม 2548

ในนามห้องปฏิบัติการห้างหุ้นส่วนจำกัด บลู คอนซัลแตนท์







Science Center, Faculty of Science and Technology, Suan Sunandha Rajabhat University  
ศูนย์วิทยาศาสตร์ คณะวิทยาศาสตร์และเทคโนโลยี มหาวิทยาลัยราชภัฏสวนสุนันทา  
1 U-Thong Nok Rd., Dusit Sub-District, Dusit District, Bangkok 10300 Tel. 02-1601143-45 # 57  
1 ถนนอุทองนอก แขวงวชิรพยาบาล เขตดุสิต กรุงเทพมหานคร 10300 โทรศัพท์ 02-1601143-45 ต่อ 57

## ANALYSIS REPORT

Customer Name : ห้างหุ้นส่วนจำกัด เจริญผลการศิลา  
Address : หมู่ที่ 3 ตำบลสระพลี อำเภอบะพือ จังหวัดชุมพร  
Project Name : โครงการเหมืองแร่หินอุตสาหกรรมชนิดหินปูนเพื่ออุตสาหกรรมก่อสร้าง ประทานบัตรที่ 28541/16417  
Characteristics : น้ำผิวดิน Report No. : SCI 044/2568  
Sampling Date : Feb 18, 2025 Received : Feb 19, 2025  
Sampling Time : 10.50 น., 10.30 น., 10.40 น. Analytical Date : Feb 19-28, 2025  
Sampling By : ศูนย์วิทยาศาสตร์ มหาวิทยาลัยราชภัฏสวนสุนันทา Report Date : Mar 3, 2025

Parameters	Unit	Method	น้ำในชุมชน เหมือง	คลองหนองซัน (ก่อนไหลผ่าน เข้าใกล้พื้นที่ โครงการ)	คลองหนองซัน (หลังไหลผ่านเข้า ใกล้พื้นที่ โครงการ)	มาตรฐาน
pH	-	Electrometric	8.0	7.6	7.8	5.0-9.0
Turbidity	NTU	Nephelometric	0.09	3.70	3.19	-
Total Hardness	mg/l as CaCO <sub>3</sub>	EDTA Titrimetric	52.00	178.40	204.00	-
Total Suspended Solids	mg/l	Dried at 103-105 °C	2	5	4	-
Total Dissolved Solids	mg/l	Dried at 180 °C	105	205	245	-
Total Solids	mg/l	Calculate	107	210	249	-
Sulfate	mg/l	Turbidimetric	<5.00	<5.00	<5.00	-
Total Iron	mg/l	Inductively Coupled Plasma (ICP) Method	0.049	0.570	0.510	-
Cadmium	mg/l	Inductively Coupled Plasma (ICP) Method	<0.002*	<0.002**	<0.002**	0.005* 0.05**
Arsenic	mg/l	Inductively Coupled Plasma (ICP) Method	<0.0001	0.0010	0.0010	0.01
Lead	mg/l	Inductively Coupled Plasma (ICP) Method	<0.002	0.003	0.002	0.05

Remark : มาตรฐานคุณภาพน้ำในแหล่งน้ำผิวดินประเภทที่ 3 ตามประกาศคณะกรรมการสิ่งแวดล้อมแห่งชาติฉบับที่ 8 (พ.ศ. 2537) เรืองกำหนด  
มาตรฐานคุณภาพน้ำในแหล่งน้ำผิวดิน  
- แหล่งน้ำผิวดินประเภทที่ 3 เป็นแหล่งน้ำที่รับน้ำทิ้งจากกิจกรรมบางประเภท และสามารถใช้เป็นประโยชน์เพื่อ



Science Center, Faculty of Science and Technology, Suan Sunandha Rajabhat University  
ศูนย์วิทยาศาสตร์ คณะวิทยาศาสตร์และเทคโนโลยี มหาวิทยาลัยราชภัฏสวนสุนันทา  
1 U-Thong Nok Rd., Dusit Sub-District, Dusit District, Bangkok 10300 Tel. 02-1601143-45 # 57  
1 ถนนอุทองนอก แขวงวชิรพยาบาล เขตดุสิต กรุงเทพมหานคร 10300 โทรศัพท์ 02-1601143-45 ต่อ 57

## ANALYSIS REPORT

Customer Name : ห้างหุ้นส่วนจำกัด เจริญผลการติลา  
Address : หมู่ที่ 3 ตำบลสะพลี อำเภอบึงพลาญชัย จังหวัดบุรีรัมย์  
Project Name : โครงการเหมืองแร่หินอุตสาหกรรมชนิดหินปูนเพื่ออุตสาหกรรมก่อสร้าง ประทานบัตรที่ 28541/16417  
Characteristics : น้ำใต้ดิน Report No. : SCI 044/2568  
Sampling Date : Feb 18, 2025 Received : Feb 19, 2025  
Sampling Time : 11.00 น., 11.15 น. Analytical Date : Feb 19-28, 2025  
Sampling By : ศูนย์วิทยาศาสตร์ มหาวิทยาลัยราชภัฏสวนสุนันทา Report Date : Mar 3, 2025

Parameters	Unit	Method	น้ำประปาบาดาล บ้านหน้าสถานี รถไฟสะพลี	น้ำบาดาล บ้านดอนคา	มาตรฐาน
pH	-	Electrometric	8.1	8.3	6.5-9.2
Turbidity	NTU	Nephelometric	0.53	5.38	20
Total Hardness	mg/l as CaCO <sub>3</sub>	EDTA Titrimetric	148.00	4.52	500
Total Suspended Solids	mg/l	Dried at 103-105 °C	3	6	-
Total Dissolved Solids	mg/l	Dried at 180 °C	180	45	1,200
Total Solids	mg/l	Calculate	183	54	-
Sulfate	mg/l	Turbidimetric	<5.00	<5.00	250
Total Iron	mg/l	Inductively Coupled Plasma (ICP) Method	0.187	0.520	1.0
Cadmium	mg/l	Inductively Coupled Plasma (ICP) Method	<0.002	<0.002	0.01
Arsenic	mg/l	Inductively Coupled Plasma (ICP) Method	0.0010	0.0010	0.05
Lead	mg/l	Inductively Coupled Plasma (ICP) Method	0.002	0.003	0.05

Remark : มาตรฐานประกาศกระทรวงทรัพยากรธรรมชาติและสิ่งแวดล้อม เรื่องกำหนดหลักเกณฑ์และมาตรการในทางวิชาการสำหรับป้องกัน  
ด้านสาธารณสุขและวางผังเมืองเรื่องสิ่งแวดล้อมเมืองพ.ศ. 2551 ดัชนีค่าเป็นรายเดือนของค่าเฉลี่ย 125.00 และ 125.00  
ลงวันที่ 2

(น

## แบบสำรวจสภาพเศรษฐกิจ สังคม และความคิดเห็นของชุมชน

โครงการเหมืองแร่หินอุตสาหกรรมชนิดหินปูน เพื่ออุตสาหกรรมก่อสร้าง ประทานบัตรเลขที่ 28541/16417

ของห้างหุ้นส่วนจำกัด เจริญผลการศิลา

ตั้งอยู่ที่ ตำบลสะพลี อำเภอบะพือ จังหวัดชุมพร

ชื่อผู้ให้สัมภาษณ์ ..... วัน/เดือน/ปี ที่สัมภาษณ์.....

ชื่อหมู่บ้าน .....บ้านเลขที่.....หมู่ที่.....ตำบล.....อำเภอบะพือ จังหวัดชุมพร

## ส่วนที่ 1 ข้อมูลทั่วไปของผู้ให้สัมภาษณ์

- 1.1 เพศ ☐ ชาย ☐ หญิง
- 1.2 อายุ  
☐ น้อยกว่า 20 ปี ☐ 20-30 ปี ☐ 31-40 ปี  
☐ 41-50 ปี ☐ 51-60 ปี ☐ มากกว่า 60 ปี
- 1.3 ระดับการศึกษา  
☐ ไม่ได้เรียนหนังสือ ☐ ประถมศึกษา ☐ มัธยมศึกษาตอนต้น  
☐ มัธยมศึกษาตอนปลาย ☐ อาชีวศึกษา ปวช. ปวส. ☐ปริญญาตรีขึ้นไป

## ส่วนที่ 2 ข้อมูลด้านสาธารณูปโภค

- 2.1 แหล่งน้ำดื่ม  
☐ น้ำฝน ☐ น้ำประปา ☐ น้ำบ่อตื้น/บ่อบาดาล ☐ ชื้อน้ำบรรจุขวด/ถัง
- 2.2 แหล่งน้ำใช้  
☐ น้ำฝน ☐ น้ำประปา ☐ น้ำบ่อตื้น/บ่อบาดาล ☐ ชื้อน้ำบรรจุขวด/ถัง
- 2.3 แหล่งน้ำดื่มและแหล่งน้ำใช้เพียงพอหรือไม่  
☐ เพียงพอ ☐ ไม่เพียงพอ

## ส่วนที่ 3 ผลกระทบสิ่งแวดล้อมที่ได้รับในปัจจุบัน

- 3.1 ปัญหาฝุ่นละอองรบกวน  
☐ ไม่มี ☐ มี สาเหตุจาก ☐ ไม่สามารถระบุแหล่งที่มาได้  
1.การทำเหมือง ☐ น้อย ☐ ปานกลาง ☐ มาก  
2.โรงแต่งแร่ (โรงโม่) ☐ น้อย ☐ ปานกลาง ☐ มาก  
3.รถบรรทุกขนส่งแร่ ☐ น้อย ☐ ปานกลาง ☐ มาก
- 3.2 ปัญหาเสียงดังรบกวน  
☐ ไม่มี ☐ มี สาเหตุจาก ☐ ไม่สามารถระบุแหล่งที่มาได้  
1.การทำเหมือง ☐ น้อย ☐ ปานกลาง ☐ มาก  
2.โรงแต่งแร่ (โรงโม่) ☐ น้อย ☐ ปานกลาง ☐ มาก  
3.รถบรรทุกขนส่งแร่ ☐ น้อย ☐ ปานกลาง ☐ มาก
- 3.3 ปัญหาแรงสั่นสะเทือน  
☐ ไม่มี ☐ มี สาเหตุจาก ☐ ไม่สามารถระบุแหล่งที่มาได้  
1.การทำเหมือง ☐ น้อย ☐ ปานกลาง ☐ มาก  
2.โรงแต่งแร่ (โรงโม่) ☐ น้อย ☐ ปานกลาง ☐ มาก  
3.รถบรรทุกขนส่งแร่ ☐ น้อย ☐ ปานกลาง ☐ มาก



### ส่วนที่ 3 ผลกระทบสิ่งแวดล้อมที่ได้รับในปัจจุบัน (ต่อ)

#### 3.4 ปัญหาการคมนาคม

- |                                |                                       |   |
|--------------------------------|---------------------------------------|---|
| <input type="checkbox"/> ไม่มี | <input type="checkbox"/> มี สาเหตุจาก | <input type="checkbox"/> ไม่สามารถระบุแหล่งที่มาได้           |
| 1.อุบัติเหตุจากการขนส่ง        | <input type="checkbox"/> น้อย         | <input type="checkbox"/> ปานกลาง <input type="checkbox"/> มาก |
| 2.ถนนชำรุดเสียหาย              | <input type="checkbox"/> น้อย         | <input type="checkbox"/> ปานกลาง <input type="checkbox"/> มาก |
| 3.รถบรรทุกวิ่งเร็ว             | <input type="checkbox"/> น้อย         | <input type="checkbox"/> ปานกลาง <input type="checkbox"/> มาก |

### ส่วนที่ 4 ความคิดเห็นของประชาชนที่มีต่อการทำเหมืองแร่ของโครงการ

#### 4.1 โครงการเหมืองแร่ส่งผลกระทบต่อชุมชนของท่านหรือไม่ (ตอบได้มากกว่า 1 ข้อ)

- |  |                             |   |
|--|-----------------------------|---|
| <input type="checkbox"/> ไม่มี                                     | <input type="checkbox"/> มี | <input type="checkbox"/> ไม่ทราบ/ไม่แน่ใจ |
| <input type="checkbox"/> การจ้างงานในชุมชนเพิ่มขึ้น                |                             |   |
| <input type="checkbox"/> ชุมชนได้รับงบประมาณในการพัฒนาเพิ่มมากขึ้น |                             |   |
| <input type="checkbox"/> เศรษฐกิจในชุมชนดีขึ้น                     |                             |   |
| <input type="checkbox"/> ทำให้ระบบสาธารณสุขในชุมชนดีขึ้น           |                             |   |
| <input type="checkbox"/> ได้รับการสนับสนุนกิจกรรมของชุมชน          |                             |   |

#### 4.2 โครงการเหมืองแร่ส่งผลกระทบต่อชุมชนของท่านหรือไม่ (ตอบได้มากกว่า 1 ข้อ)

- |  |                             |   |
|--|-----------------------------|---|
| <input type="checkbox"/> ไม่มี                         | <input type="checkbox"/> มี | <input type="checkbox"/> ไม่ทราบ/ไม่แน่ใจ |
| <input type="checkbox"/> ฝุ่นละอองจากการทำเหมือง       |                             |   |
| <input type="checkbox"/> ฝุ่นละอองจากรถบรรทุก          |                             |   |
| <input type="checkbox"/> เสียงดังจากการทำเหมือง        |                             |   |
| <input type="checkbox"/> เสียงดังจากรถบรรทุกขนส่งแร่   |                             |   |
| <input type="checkbox"/> ถนนเกิดความชำรุดเสียหาย       |                             |   |
| <input type="checkbox"/> อุบัติเหตุจากรถบรรทุกขนส่งแร่ |                             |   |

#### 4.3 ท่านคิดว่าทางโครงการปฏิบัติตามมาตรการป้องกันและแก้ไขผลกระทบด้านสิ่งแวดล้อมเพียงพอหรือไม่

- ☐ เพียงพอ
- ☐ ไม่เพียงพอ ระบุ.....
- .....

#### 4.4 ท่านมีข้อเสนอแนะต่อการดำเนินโครงการอย่างไร

- ☐ ไม่มีข้อเสนอแนะ ☐ มีข้อเสนอแนะ
- 1) .....
- 2) .....
- 3) .....
- 4) .....

★★★★★ขอบคุณที่ให้ความร่วมมือในการตอบแบบสอบถาม★★★★★

ผลการสำรวจสภาพเศรษฐกิจ สังคม และความคิดเห็นของชุมชน

โครงการเหมืองแร่หินอุตสาหกรรมชนิดหินปูนเพื่ออุตสาหกรรมก่อสร้าง ประทานบัตรเลขที่ 28541/16417

ของห้างหุ้นส่วนจำกัด เจริญผลการศิลา เมื่อวันที่ 18-20 ก.พ. 68

รายละเอียด	ผู้นำชุมชน		พื้นที่อ่อนไหว		รวม	
	N = 10	ร้อยละ	N = 12	ร้อยละ	N = 22	ร้อยละ
ส่วนที่ 1 ข้อมูลทั่วไป						
1.1 เพศ						
- ชาย	9	90	6	50	15	68
- หญิง	1	10	6	50	7	32
รวม	10	100	12	100	22	100
1.2 อายุ						
- น้อยกว่า 20 ปี	0	0	0	0	0	0
- 20-30 ปี	0	0	1	8	1	5
- 31-40 ปี	0	0	4	33	4	18
- 41-50 ปี	4	40	2	17	6	27
- 51-60 ปี	6	60	4	33	10	45
- มากกว่า 60 ปีขึ้นไป	0	0	1	8	1	5
รวม	10	100	12	100	22	100
1.3 ระดับการศึกษา						
- ไม่ได้เรียนหนังสือ	0	0	0	0	0	0
- ประถมศึกษา	1	10	1	8	2	9
- มัธยมศึกษาตอนต้น	2	20	0	0	2	9
- มัธยมศึกษาตอนปลาย	4	40	1	8	5	23
- อาชีวศึกษา ปวช. ปวส.	1	10	1	8	2	9
- ตั้งแต่ปริญญาตรีขึ้นไป	2	20	9	75	11	50
รวม	10	100	12	100	22	100
ส่วนที่ 2 ข้อมูลด้านสาธารณูปโภค						
2.1 แหล่งน้ำดื่มของครอบครัวท่าน						
- น้ำฝน	0	0	0	0	0	0
- น้ำประปา	0	0	0	0	0	0
- น้ำบ่อตื้น/บ่อบาดาล	0	0	0	0	0	0
- ชื้อน้ำบรรจุขวด/ถัง	10	100	12	100	22	100
รวม	10	100	12	100	22	100
2.2 แหล่งน้ำใช้ของครอบครัวท่าน						
- น้ำฝน	0	0	0	0	0	0
- น้ำประปา	10	100	12	100	22	100
- น้ำบ่อตื้น/บ่อบาดาล	0	0	0	0	0	0
- ชื้อน้ำบรรจุขวด/ถัง	0	0	0	0	0	0
รวม	10	100	12	100	22	100
2.3 แหล่งน้ำดื่มและแหล่งน้ำใช้เพียงพหรือไม่						
- เพียงพอ	10	100	9	75	19	86
- ไม่เพียงพอ (ระบุ) .....แหล่งขาดน้ำ.....	0	0	3	25	3	14
รวม	10	100	12	100	22	100

ผลการสำรวจสภาพเศรษฐกิจ สังคม และความคิดเห็นของชุมชน

โครงการเหมืองแร่หินอุตสาหกรรมชนิดหินปูนเพื่ออุตสาหกรรมก่อสร้าง ประทานบัตรเลขที่ 28541/16417

ของห้างหุ้นส่วนจำกัด เจริญผลการศึกษา เมื่อวันที่ 18-20 ก.พ. 68

รายละเอียด	ผู้นำชุมชน		พื้นที่อ่อนไหว		รวม	
	N = 10	ร้อยละ	N = 12	ร้อยละ	N = 22	ร้อยละ
ส่วนที่ 3 สภาพปัญหาสิ่งแวดล้อมที่ได้รับในปัจจุบัน						
3.1 ผู้เฒ่าอองรบกวน						
- ไม่มี	6	60	8	67	14	64
- มี	4	40	4	33	8	36
รวม	10	100	12	100	22	100
สาเหตุ / ระดับผลกระทบ						
(1) ผู้เฒ่าจากการทำเหมือง						
- น้อย	4	100	4	100	8	100
- ปานกลาง	0	0	0	0	0	0
- มาก	0	0	0	0	0	0
รวม	4	100	4	100	8	100
(2) ผู้เฒ่าจากโรงโม่ / โรงแต่ง						
- น้อย	3	100	0	0	3	100
- ปานกลาง	0	0	0	0	0	0
- มาก	0	0	0	0	0	0
รวม	3	100	0	0	3	100
(3) ผู้เฒ่าจากรถบรรทุกขนส่งแร่						
- น้อย	0	0	0	0	0	0
- ปานกลาง	0	0	0	0	0	0
- มาก	0	0	0	0	0	0
รวม	0	0	0	0	0	0
3.2 เสียงดังรบกวน						
- ไม่มี	7	70	8	67	15	68
- มี	3	30	4	33	7	32
รวม	10	100	12	100	22	100
สาเหตุ / ระดับผลกระทบ						
(1) เสียงจากการทำเหมือง						
- น้อย	0	0	0	0	0	0
- ปานกลาง	0	0	0	0	0	0
- มาก	0	0	0	0	0	0
รวม	0	0	0	0	0	0
(2) เสียงจากโรงโม่ / โรงแต่ง						
- น้อย	0	0	3	75	3	75
- ปานกลาง	0	0	1	25	1	25
- มาก	0	0	0	0	0	0
รวม	0	0	4	100	4	100
(3) เสียงจากรถบรรทุกขนส่งแร่						
- น้อย	3	100	0	0	3	100
- ปานกลาง	0	0	0	0	0	0
- มาก	0	0	0	0	0	0



ผลการสำรวจสภาพเศรษฐกิจ สังคม และความคิดเห็นของชุมชน

โครงการเหมืองแร่หินอุตสาหกรรมชนิดหินปูนเพื่ออุตสาหกรรมก่อสร้าง ประทานบัตรเลขที่ 28541/16417

ของห้างหุ้นส่วนจำกัด เจริญผลการศิลา เมื่อวันที่ 18-20 ก.พ. 68

รายละเอียด	ผู้นำชุมชน		พื้นที่อ่อนไหว		รวม	
	N = 10	ร้อยละ	N = 12	ร้อยละ	N = 22	ร้อยละ
รวม	3	100	0	0	3	100
3.3 แรงสั่นสะเทือน						
- ไม่มี	8	80	9	75	17	77
- มี	2	20	3	25	5	23
รวม	10	100	12	100	22	100
สาเหตุ / ระดับผลกระทบ						
(1) แรงสั่นสะเทือนจากการทำเหมือง						
- น้อย	2	100	3	100	5	100
- ปานกลาง	0	0	0	0	0	0
- มาก	0	0	0	0	0	0
รวม	2	100	3	100	5	100
(2) แรงสั่นสะเทือนจากโรงโม่ / โรงแต่ง						
- น้อย	0	0	0	0	0	0
- ปานกลาง	0	0	0	0	0	0
- มาก	0	0	0	0	0	0
รวม	0	0	0	0	0	0
(3) แรงสั่นสะเทือนจากรถบรรทุกขนส่งแร่						
- น้อย	0	0	0	0	0	0
- ปานกลาง	0	0	0	0	0	0
- มาก	0	0	0	0	0	0
รวม	0	0	0	0	0	0
3.4 การคมนาคม						
- ไม่มี	8	80	11	92	19	86
- มี	2	20	1	8	3	14
รวม	10	100	12	100	22	100
สาเหตุ / ระดับผลกระทบ						
(1) อุบัติเหตุจากการขนส่งแร่						
- น้อย	0	0	1	100	1	100
- ปานกลาง	0	0	0	0	0	0
- มาก	0	0	0	0	0	0
รวม	0	0	1	100	1	100
(2) ถนนชำรุดเสียหาย						
- น้อย	0	0	1	100	1	100
- ปานกลาง	0	0	0	0	0	0
- มาก	0	0	0	0	0	0
รวม	0	0	1	100	1	100
(3) รถบรรทุกขนส่งวิ่งเร็ว						
- น้อย	2	100	1	100	3	100
- ปานกลาง	0	0	0	0	0	0
- มาก	0	0	0	0	0	0
รวม	2	100	1	100	3	100

ผลการสำรวจสภาพเศรษฐกิจ สังคม และความคิดเห็นของชุมชน

โครงการเหมืองแร่หินอุตสาหกรรมชนิดหินปูนเพื่ออุตสาหกรรมก่อสร้าง ประทานบัตรเลขที่ 28541/16417

ของห้างหุ้นส่วนจำกัด เจริญผลการศิลา เมื่อวันที่ 18-20 ก.พ. 68

รายละเอียด	ผู้นำชุมชน		พื้นที่อ่อนไหว		รวม	
	N = 10	ร้อยละ	N = 12	ร้อยละ	N = 22	ร้อยละ
ส่วนที่ 4 ความคิดเห็นที่มีต่อการทำเหมืองโครงการนี้						
4.1 การดำเนินการทำเหมืองของ ห้างหุ้นส่วนจำกัด เจริญผลการศิลา						
ส่งผลดีต่อชุมชนของท่านหรือไม่ อย่างไร						
- ไม่มี	3	30	3	30	6	30
- มี	7	70	7	70	14	70
- ไม่ทราบ/ไม่แน่ใจ	0	0	2	20	2	10
รวม	10	100	10	100	20	100
ระบุผลดี (ระบุได้มากกว่า 1 ข้อ)						
..... สร้างงานให้กับราษฎรในชุมชน	3	30	2	18	5	24
..... ชุมชนได้รับงบประมาณในการพัฒนาเพิ่มมากขึ้น	0	0	1	9	1	5
..... ทำให้เศรษฐกิจของชุมชนในภาพรวมดีขึ้น	2	20	1	9	3	14
..... ระบบสาธารณสุขปโภคได้รับการพัฒนาให้ดีขึ้น	3	30	3	27	6	29
..... ได้รับการสนับสนุนกิจกรรมของชุมชน	2	20	4	36	6	29
รวม	10	100	11	100	21	100
4.2 ท่านได้รับผลกระทบจากการดำเนินการทำเหมืองของ						
ห้างหุ้นส่วนจำกัด เจริญผลการศิลา หรือไม่ อย่างไร						
- ไม่มีผลกระทบ	7	70	9	75	16	73
- มีผลกระทบ	3	30	3	25	6	27
รวม	10	100	12	100	22	100
ระบุผลกระทบ (ระบุได้มากกว่า 1 ข้อ)						
..... ผู้พลัดถิ่นจากการทำเหมือง	3	50	2	67	5	56
..... ผู้พลัดถิ่นจากรถบรรทุกขนส่งแร่	3	50	1	33	4	44
..... เสียงดังรบกวนจากการทำเหมือง	0	0	0	0	0	0
..... เสียงดังรบกวนจากรถบรรทุกขนส่งแร่	0	0	0	0	0	0
..... ถนนชำรุดเสียหาย	0	0	0	0	0	0
..... อุบัติเหตุจากรถบรรทุกขนส่งแร่	0	0	0	0	0	0
รวม	6	100	3	100	9	100
4.3 ท่านคิดว่าโครงการปฏิบัติตามมาตรการป้องกันและแก้ไขผลกระทบด้านสิ่งแวดล้อมเพียงพอหรือไม่						
- เพียงพอ	10	100	12	100	22	100
- ไม่เพียงพอ ระบุ.....	0	0	0	0	0	0
รวม	10	100	12	100	22	100
4.4 ท่านมีข้อเสนอแนะต่อการดำเนินโครงการอย่างไร						
- ไม่มี	7	70	9	75	16	73
- มี (ระบุ...)	3	30	3	25	6	27
รวม	10	100	12	100	22	100
(1) กำชับรถบรรทุกไม่ให้บรรทุกหินน้ำหนักเกินที่กฎหมายกำหนด						
(2) ให้ระวังหินร่วงจากรถบรรทุก						
(3) กำชับรถบรรทุกให้ปิดคลุมผ้าใบก่อนออกนอกพื้นที่โครงการ						

ผลการสำรวจสภาพเศรษฐกิจ สังคม และความคิดเห็นของชุมชน โครงการเหมืองแร่หินอุตสาหกรรมชนิดหินปูนเพื่ออุตสาหกรรมก่อสร้าง  
 ประทานบัตรเลขที่ 28541/16417 ของห้างหุ้นส่วนจำกัด เจริญผลการตลาด เมื่อวันที่ 18-20 ก.พ. 68

รายละเอียด		ตำบลสะพลี															ตำบลนากระดาม				รวม				
		ม.2 บ้านปาก		ม.3 บ้านดอนคา		ม.4 บ้านควน		ม.6 บ้านพรใหญ่		ม.7 บ้านคลอง		ม.9 บ้านห้วย		ม.10 บ้านฝ่ายเขา		ม.11 บ้านพรบุรี		ชุมชน ต้นมะขาม		ม.7 บ้านเขาซ้อ			ม.10 บ้านไทรลอด		
N = 10 ร้อยละ		N = 15 ร้อยละ		N = 10 ร้อยละ		N = 15 ร้อยละ		N = 10 ร้อยละ		N = 10 ร้อยละ		N = 15 ร้อยละ		N = 10 ร้อยละ		N = 10 ร้อยละ		N = 10 ร้อยละ		N = 125 ร้อยละ					
ส่วนที่ 1 ข้อมูลทั่วไป																									
1.1 เพศ																									
- ชาย		6	60	7	47	3	30	6	40	4	40	3	30	7	47	3	30	5	50	5	50	2	20	51	41
- หญิง		4	40	8	53	7	70	9	60	6	60	7	70	8	53	7	70	5	50	5	50	8	80	74	59
รวม		10	100	15	100	10	100	15	100	10	100	10	100	15	100	10	100	10	100	10	100	10	100	125	100
1.2 อายุ																									
- น้อยกว่า 20 ปี		0	0	0	0	0	0	0	0	0	0	0	0	0	0	0	0	0	0	0	0	0	0	0	0
- 20-30 ปี		0	0	0	0	0	0	0	0	0	0	0	0	0	0	0	0	3	30	0	0	0	0	3	2
- 31-40 ปี		4	40	2	13	0	0	2	13	3	30	2	20	2	13	3	30	5	50	5	50	5	50	33	26
- 41-50 ปี		3	30	3	20	1	10	5	33	5	50	3	30	5	33	4	40	0	0	2	20	0	0	31	25
- 51-60 ปี		2	20	5	33	5	50	5	33	2	20	5	50	5	33	3	30	2	20	3	30	5	50	42	34
- มากกว่า 60 ปีขึ้นไป		1	10	5	33	4	40	3	20	0	0	0	0	3	20	0	0	0	0	0	0	0	0	16	13
รวม		10	100	15	100	10	100	15	100	10	100	10	100	15	100	10	100	10	100	10	100	10	100	125	100
1.3 ระดับการศึกษา																									
- ไม่ได้เรียนหนังสือ		0	0	0	0	0	0	0	0	0	0	0	0	0	0	0	0	0	0	0	0	0	0	0	0
- ประถมศึกษา		3	30	0	0	0	0	5	33	3	30	0	0	5	33	3	30	0	0	5	50	6	60	30	24
- มัธยมศึกษาตอนต้น		2	20	5	33	2	20	4	27	0	0	1	10	3	20	3	30	0	0	0	0	0	0	20	16
- มัธยมศึกษาตอนปลาย		3	30	3	20	3	30	3	20	5	50	5	50	2	13	4	40	5	50	3	30	4	40	40	32
- อาชีวศึกษา ปวช. ปวส.		2	20	7	47	5	50	3	20	2	20	2	20	5	33	0	0	3	30	2	20	0	0	31	25
- ตั้งแต่ปริญญาตรีขึ้นไป		0	0	0	0	0	0	0	0	0	0	2	20	0	0	0	0	2	20	0	0	0	0	4	3
รวม		10	100	15	100	10	100	15	100	10	100	10	100	15	100	10	100	10	100	10	100	10	100	125	100



ผลการสำรวจสภาพเศรษฐกิจ สังคม และความความคิดเห็นของชุมชน โครงการเหมืองแร่หินอุตสาหกรรมชนิดหินปูนเพื่ออุตสาหกรรมก่อสร้าง  
 ประทานบัตรเลขที่ 28541/16417 ของห้างหุ้นส่วนจำกัด เจริญผลการติลา เมื่อวันที่ 18-20 ก.พ. 68

รายละเอียด	ตำบลสะพลี																	ตำบลนากระตาม				รวม	
	ม.2 บ้านปาก		ม.3 บ้านดอนคา		ม.4 บ้านควน		ม.6 บ้านพรใหญ่		ม.7 บ้านคลอง		ม.9 บ้านห้วย		ม.10 บ้านฝ่ายเขา		ม.11 บ้านพรปรัง		ชุมชน ต้นมะขาม		ม.7 บ้านเขาค้อ		ม.10 บ้านไทรลอด		
	N = 10ร้อยละ	N = 15ร้อยละ	N = 10ร้อยละ	N = 10ร้อยละ	N = 15ร้อยละ	N = 15ร้อยละ	N = 10ร้อยละ	N = 10ร้อยละ	N = 15ร้อยละ	N = 15ร้อยละ	N = 10ร้อยละ	N = 10ร้อยละ	N = 10ร้อยละ	N = 10ร้อยละ	N = 15ร้อยละ	N = 10ร้อยละ	N = 10ร้อยละ	N = 10ร้อยละ	N = 10ร้อยละ	N = 10ร้อยละ	N = 10ร้อยละ	N = 125ร้อยละ	
ส่วนที่ 2 ข้อมูลด้านประชากรภูมิภาค																							
2.1 แหล่งน้ำดื่มของครอบครัวท่าน																							
- น้ำฝน																							
- น้ำประปา																							
- น้ำบ่อต้น/บ่อบาดาล																							
- ชื้อน้ำบรรจุขวด/ถัง																							
รวม																							
2.2 แหล่งน้ำใช้ของครอบครัวท่าน																							
- น้ำฝน																							
- น้ำประปา																							
- น้ำบ่อต้น/บ่อบาดาล																							
- ชื้อน้ำบรรจุขวด/ถัง																							
รวม																							
2.3 แหล่งน้ำดื่มและแหล่งน้ำใช้เพียงพอหรือไม่																							
- เพียงพอ																							
- ไม่เพียงพอ (ระบุ) .....																							
รวม																							
ส่วนที่ 3 สภาพปัญหาสิ่งแวดล้อมที่ได้รับในปัจจุบัน																							
3.1 ผู้ละอองรบกวน																							
- ไม่มี																							
- มี																							
รวม																							

ผลการสำรวจสภาพเศรษฐกิจ สังคม และความความคิดเห็นของชุมชน โครงการเหมืองแร่หินอุตสาหกรรมชนิดหินปูนเพื่ออุตสาหกรรมก่อสร้าง  
 ประทานบัตรเลขที่ 28541/16417 ของห้างหุ้นส่วนจำกัด เจริญผลการตลาด เมื่อวันที่ 18-20 ก.พ. 68

รายละเอียด	ตำบลสะพลี														ตำบลนากระดาม				รวม	
	ม.2 บ้านปาก N = 10 ร้อยละ	ม.3 บ้านดอนคา N = 15 ร้อยละ	ม.4 บ้านควน N = 10 ร้อยละ	ม.6 บ้านพรุใหญ่ N = 15 ร้อยละ	ม.7 บ้านคลอง N = 10 ร้อยละ	ม.9 บ้านห้วย N = 10 ร้อยละ	ม.10 บ้านฝ่ายเขา N = 15 ร้อยละ	ม.11 บ้านพรุปรัง N = 10 ร้อยละ	ชุมชน ต้นมะขาม N = 10 ร้อยละ	ม.7 บ้านเขาค้อ N = 10 ร้อยละ	ม.10 บ้านไทรลอด N = 10 ร้อยละ	ม.10 ร้อยละ	N=125 ร้อยละ							
สาเหตุ/ระดับผลกระทบ																				
(1) ผู้จากการทำเหมือง																				
- น้อย	1 100	5 100	1 100	5 100	0 0	0 0	5 100	0 0	0 0	0 0	0 0	0 0	0 0	0 0	0 0	17 100	100			
- ปานกลาง	0 0	0 0	0 0	0 0	0 0	0 0	0 0	0 0	0 0	0 0	0 0	0 0	0 0	0 0	0 0	0 0	0			
- มาก	0 0	0 0	0 0	0 0	0 0	0 0	0 0	0 0	0 0	0 0	0 0	0 0	0 0	0 0	0 0	0 0	0			
รวม	1 100	5 100	1 100	5 100	0 0	0 0	5 100	0 0	0 0	0 0	0 0	0 0	0 0	0 0	0 0	17 100	100			
(2) ผู้จากโรงแต่งแร่																				
- น้อย	1 100	2 100	0 0	3 100	0 0	0 0	4 100	0 0	0 0	0 0	0 0	0 0	0 0	0 0	0 0	10 100	100			
- ปานกลาง	0 0	0 0	0 0	0 0	0 0	0 0	0 0	0 0	0 0	0 0	0 0	0 0	0 0	0 0	0 0	0 0	0			
- มาก	0 0	0 0	0 0	0 0	0 0	0 0	0 0	0 0	0 0	0 0	0 0	0 0	0 0	0 0	0 0	0 0	0			
รวม	1 100	2 100	0 0	3 100	0 0	0 0	4 100	0 0	0 0	0 0	0 0	0 0	0 0	0 0	0 0	10 100	100			
(3) ผู้จากการบรรทุกขนส่งแร่																				
- น้อย	0 0	0 0	0 0	0 0	0 0	0 0	0 0	0 0	0 0	0 0	0 0	0 0	0 0	0 0	0 0	0 0	0			
- ปานกลาง	0 0	0 0	0 0	0 0	0 0	0 0	0 0	0 0	0 0	0 0	0 0	0 0	0 0	0 0	0 0	0 0	0			
- มาก	0 0	0 0	0 0	0 0	0 0	0 0	0 0	0 0	0 0	0 0	0 0	0 0	0 0	0 0	0 0	0 0	0			
รวม	0 0	0 0	0 0	0 0	0 0	0 0	0 0	0 0	0 0	0 0	0 0	0 0	0 0	0 0	0 0	0 0	0			
3.2 เสียงดังรบกวน																				
- ไม่มี	8 80	13 87	10 100	9 60	10 100	10 100	15 100	10 100	10 100	10 100	9 90	10 100	10 100	10 100	9 90	114 91	91			
- มี	2 20	2 13	0 0	6 40	0 0	0 0	0 0	0 0	0 0	0 0	1 10	0 0	1 10	1 10	11 9	11 9	9			
รวม	10 100	15 100	10 100	15 100	10 100	10 100	15 100	10 100	10 100	10 100	10 100	10 100	10 100	10 100	125 125	125 100	100			
สาเหตุ/ระดับผลกระทบ																				
(1) เสียงจากการทำเหมือง																				
- น้อย	2 100	2 100	0 0	3 100	0 0	0 0	0 0	0 0	0 0	0 0	0 0	0 0	0 0	0 0	0 0	7 100	100			
- ปานกลาง	0 0	0 0	0 0	0 0	0 0	0 0	0 0	0 0	0 0	0 0	0 0	0 0	0 0	0 0	0 0	0 0	0			
- มาก	0 0	0 0	0 0	0 0	0 0	0 0	0 0	0 0	0 0	0 0	0 0	0 0	0 0	0 0	0 0	0 0	0			
รวม	2 100	2 100	0 0	3 100	0 0	0 0	0 0	0 0	0 0	0 0	0 0	0 0	0 0	0 0	0 0	7 100	100			

ผลการสำรวจสภาพเศรษฐกิจ สังคม และความคิดเห็นของชุมชน โครงการเหมืองแร่หินอุตสาหกรรมชนิดหินปูนเพื่ออุตสาหกรรมก่อสร้าง  
 ประทานบัตรเลขที่ 28541/16417 ของห้างหุ้นส่วนจำกัด เจริญผลการศิลา เมื่อวันที่ 18-20 ก.พ. 68

รายละเอียด		ตำบลสะพลี															ตำบลนากระดาม				รวม	
		ม.2 บ้านปาก	ม.3 บ้านดอนคา	ม.4 บ้านควน	ม.6 บ้านพรุใหญ่	ม.7 บ้านคลอง	ม.9 บ้านห้วย	ม.10 บ้านฝ่ายเขา	ม.11 บ้านพรุปรัง	ชุมชน ต้นมะขาม	ม.7 บ้านเขาค้อ	ม.10 บ้านไทรลอด	รวม									
													ม.10 บ้านฝ่ายเขา	ม.11 บ้านพรุปรัง	ชุมชน ต้นมะขาม	ม.7 บ้านเขาค้อ	ม.10 บ้านไทรลอด					
																		N = 10 ร้อยละ	N = 15 ร้อยละ	N = 10 ร้อยละ		
(2) เสียจากโรงแต่งแร่																						
- น้อย		0	0	0	0	3	100	0	0	1	100	0	0	0	0	0	0	0	0	0	4	100
- ปานกลาง		0	0	0	0	0	0	0	0	0	0	0	0	0	0	0	0	0	0	0	0	0
- มาก		0	0	0	0	0	0	0	0	0	0	0	0	0	0	0	0	0	0	0	0	0
รวม		0	0	0	0	3	100	0	0	1	100	0	0	0	0	0	0	0	0	0	4	100
(3) เสียจากบรรพบุรุษคนสงฆ์																						
- น้อย		0	0	0	0	0	0	0	0	0	0	0	0	0	0	0	0	0	1	100	1	100
- ปานกลาง		0	0	0	0	0	0	0	0	0	0	0	0	0	0	0	0	0	0	0	0	0
- มาก		0	0	0	0	0	0	0	0	0	0	0	0	0	0	0	0	0	0	0	0	0
รวม		0	0	0	0	0	0	0	0	0	0	0	0	0	0	0	0	1	100	1	100	
3.3 แรงสนับสนุน																						
- ไม่มี		8	80	14	93	10	100	10	100	10	100	13	87	10	100	10	100	10	90	117	94	
- มี		2	20	1	7	0	0	0	0	0	0	2	13	0	0	0	0	1	10	8	6	
รวม		10	100	15	100	10	100	10	100	10	100	15	100	10	100	10	100	10	100	125	100	
สาเหตุ / ระดับผลกระทบ																						
(1) แรงสนับสนุนจากการทำเหมือง																						
- น้อย		1	100	1	100	0	0	0	0	0	0	2	100	0	0	0	0	0	0	0	6	100
- ปานกลาง		0	0	0	0	0	0	0	0	0	0	0	0	0	0	0	0	0	0	0	0	
- มาก		0	0	0	0	0	0	0	0	0	0	0	0	0	0	0	0	0	0	0	0	
รวม		1	100	1	100	0	0	0	0	0	0	2	100	0	0	0	0	0	0	6	100	
(2) แรงสนับสนุนจากโรงแต่งแร่																						
- น้อย		0	0	0	0	0	0	0	0	0	0	0	0	0	0	0	0	0	0	0	0	
- ปานกลาง		0	0	0	0	0	0	0	0	0	0	0	0	0	0	0	0	0	0	0	0	
- มาก		0	0	0	0	0	0	0	0	0	0	0	0	0	0	0	0	0	0	0	0	
รวม		0	0	0	0	0	0	0	0	0	0	0	0	0	0	0	0	0	0	0	0	



ผลการสำรวจสภาพเศรษฐกิจ สังคม และความคิดเห็นของชุมชน โครงการเหมืองแร่หินอุตสาหกรรมชนิดหินปูนเพื่ออุตสาหกรรมก่อสร้าง  
 ประทานบัตรเลขที่ 28541/16417 ของทางส่วนจำกัด เจริญผลการศึกษา เมื่อวันที่ 18-20 ก.พ. 68

รายละเอียด	ตำบลสะพลี															ตำบลนากระดาม				รวม				
	ม.2		ม.3		ม.4		ม.6		ม.7		ม.9		ม.10		ม.11		ชุมชน		ม.7			ม.10		
	บ้านปาก	บ้านดอนคา	บ้านควน	บ้านพรใหญ่	บ้านคลอง	บ้านห้วย	บ้านฝ้ายเขา	บ้านพรปรัง	บ้านมะขาม	บ้านเขาค้อ	บ้านไทรลอด	บ้านเขาค้อ	บ้านไทรลอด	บ้านเขาค้อ	บ้านไทรลอด	บ้านเขาค้อ	บ้านไทรลอด	บ้านเขาค้อ	บ้านไทรลอด	บ้านเขาค้อ	บ้านไทรลอด	บ้านเขาค้อ	บ้านไทรลอด	
	N = 10 ร้อยละ	N = 15 ร้อยละ	N = 10 ร้อยละ	N = 15 ร้อยละ	N = 10 ร้อยละ	N = 10 ร้อยละ	N = 15 ร้อยละ	N = 14 ร้อยละ	N = 9 ร้อยละ	N = 10 ร้อยละ	N = 10 ร้อยละ	N = 10 ร้อยละ	N = 10 ร้อยละ	N = 15 ร้อยละ	N = 10 ร้อยละ	N = 10 ร้อยละ	N = 10 ร้อยละ	N = 10 ร้อยละ	N = 10 ร้อยละ	N = 10 ร้อยละ	N = 10 ร้อยละ	N = 10 ร้อยละ	N = 125 ร้อยละ	
(3) แรงสนับสนุนจากบรรพบุรุษสงฆ์แล้ว																								
- น้อย	1	100	0	0	0	0	0	0	0	0	0	0	0	0	0	0	0	0	0	0	0	1	100	2
- ปานกลาง	0	0	0	0	0	0	0	0	0	0	0	0	0	0	0	0	0	0	0	0	0	0	0	
- มาก	0	0	0	0	0	0	0	0	0	0	0	0	0	0	0	0	0	0	0	0	0	0	0	
รวม	1	100	0	0	0	0	0	0	0	0	0	0	0	0	0	0	0	0	0	0	1	100	2	
3.4 การคมนาคม																								
- ไม่มี	9	90	14	93	9	90	14	93	10	100	10	100	13	87	9	90	10	100	10	100	9	90	117	
- มี	1	10	1	7	1	10	1	7	0	0	0	2	13	1	10	1	10	0	0	0	1	10	8	
รวม	10	100	15	100	10	100	15	100	10	100	10	100	15	100	10	100	10	100	10	100	10	100	125	
สาเหตุ / ระดับผลกระทบ																								
(1) อุปสรรคจากการขนส่งแล้ว																								
- น้อย	0	0	0	0	1	100	0	0	0	0	0	0	0	0	0	0	0	0	0	0	0	0	1	
- ปานกลาง	0	0	0	0	0	0	0	0	0	0	0	0	0	0	0	0	0	0	0	0	0	0		
- มาก	0	0	0	0	0	0	0	0	0	0	0	0	0	0	0	0	0	0	0	0	0	0		
รวม	0	0	0	0	1	100	0	0	0	0	0	0	0	0	0	0	0	0	0	0	0	1		
(2) เส้นทางขรุขระ																								
- น้อย	0	0	0	0	0	0	0	0	0	0	0	0	0	0	0	0	0	0	0	0	1	100		
- ปานกลาง	0	0	0	0	0	0	0	0	0	0	0	0	0	0	0	0	0	0	0	0	0	0		
- มาก	0	0	0	0	0	0	0	0	0	0	0	0	0	0	0	0	0	0	0	0	0	0		
รวม	0	0	0	0	0	0	0	0	0	0	0	0	0	0	0	0	0	0	0	0	1	100		
(3) รถบรรทุกขนส่งเร็ว																								
- น้อย	1	100	1	100	0	0	1	100	0	0	0	2	100	0	0	0	0	0	0	0	0	0	5	
- ปานกลาง	0	0	0	0	0	0	0	0	0	0	0	0	0	0	0	0	0	0	0	0	0	0		
- มาก	0	0	0	0	0	0	0	0	0	0	0	0	0	0	0	0	0	0	0	0	0	0		
รวม	1	100	1	100	0	0	1	100	0	0	0	2	100	0	0	0	0	0	0	0	0	5		

ผลการสำรวจสภาพเศรษฐกิจ สังคม และความความคิดเห็นของชุมชน โครงการเหมืองแร่หินอุตสาหกรรมชนิดหินปูนเพื่ออุตสาหกรรมก่อสร้าง  
 ประทานบัตรเลขที่ 28541/16417 ของห้างหุ้นส่วนจำกัด เจริญผลการตลาด เมื่อวันที่ 18-20 ก.พ. 68

รายละเอียด	ตำบลสะพลี																	ตำบลนากระดาม				รวม		
	ม.2		ม.3		ม.4		ม.6		ม.7		ม.9		ม.10		ม.11		ชุมชน		บ้านเช่า	บ้านเช่า	บ้านเช่า			
	บ้านปาก	บ้านดอนคา	บ้านควน	บ้านพรใหญ่	บ้านคลอง	บ้านห้วย	บ้านฝายเขา	บ้านพรปรัง	บ้านฝายเขา	บ้านพรปรัง	บ้านฝายเขา	บ้านพรปรัง	บ้านฝายเขา	บ้านพรปรัง	บ้านฝายเขา	บ้านพรปรัง	บ้านฝายเขา	บ้านพรปรัง					บ้านฝายเขา	บ้านพรปรัง
ส่วนที่ 4 ความคิดเห็นที่มีต่อการทำเหมืองโครงการนี้																								
4.1 การดำเนินการทำเหมืองของห้างหุ้นส่วนจำกัด เจริญผลการตลาด ส่งผลต่อชุมชนของท่านหรือไม่ อย่างไร																								
- ไม่มี		2	20	5	33	0	0	2	13	5	50	4	40	5	33	8	80	4	40	48	38			
- มี		6	60	10	67	10	100	13	87	5	50	6	60	10	67	2	20	5	50	74	59			
- ไม่ทราบ/ไม่แน่ใจ		2	20	0	0	0	0	0	0	0	0	0	0	0	0	0	0	0	3	2				
รวม		10	100	15	100	10	100	15	100	10	100	10	100	15	100	10	100	10	100	125	100			
ระบุผลดี (ระบุได้มากกว่า 1 ข้อ)																								
..... สร้างงานให้กับราษฎรในชุมชน		0	0	4	21	3	25	2	13	2	29	1	17	4	36	0	0	0	5	100	23	23		
..... ชุมชนได้รับงบประมาณในการพัฒนาเพิ่มมา		3	23	0	0	0	0	0	0	0	0	0	0	0	0	0	0	0	0	3	3			
..... ทำให้เศรษฐกิจของชุมชนในภาพรวมดีขึ้น		2	15	4	21	3	25	5	33	0	0	2	33	4	36	0	0	0	0	20	20			
..... ระบบสาธารณสุขภาคใต้ได้รับการพัฒนาให้ดีขึ้น		3	23	5	26	0	0	3	20	2	29	0	0	0	0	1	50	3	50	17	17			
..... ได้รับการสนับสนุนกิจกรรมของชุมชน		5	38	6	32	6	50	5	33	3	43	3	50	3	27	1	50	3	50	35	36			
รวม		13	100	19	100	12	100	15	100	7	100	6	100	11	100	2	100	5	100	98	100			
4.2 ท่านได้รับผลกระทบจากการดำเนินการทำเหมืองของห้างหุ้นส่วนจำกัด เจริญผลการตลาด หรือไม่ อย่างไร																								
- ไม่มีผลกระทบ		6	60	13	87	9	90	10	67	10	100	10	100	10	67	10	100	10	100	9	90	107	86	
- มีผลกระทบ		4	40	2	13	1	10	5	33	0	0	0	0	5	33	0	0	0	1	10	18	14		
- ไม่ทราบ/ไม่แน่ใจ		0	0	0	0	0	0	0	0	0	0	0	0	0	0	0	0	0	0	0	0	0		
รวม		10	100	15	100	10	100	15	100	10	100	10	100	15	100	10	100	10	100	125	100			
ระบุผลกระทบ (ระบุได้มากกว่า 1 ข้อ)																								
.....ฝุ่นละอองจากการทำเหมือง		3	75	2	67	1	100	4	36	0	0	0	0	5	100	0	0	0	0	0	15	60		
.....ฝุ่นละอองจากรถบรรทุกทุกชนิด		0	0	0	0	0	0	3	27	0	0	0	0	0	0	0	0	0	0	3	12			
.....เสียงดังรบกวนจากการทำเหมือง		1	25	1	33	0	0	4	36	0	0	0	0	0	0	0	0	1	100	7	28			
.....เสียงดังรบกวนจากรถบรรทุกทุกชนิด		0	0	0	0	0	0	0	0	0	0	0	0	0	0	0	0	0	0	0	0			
.....ถนนชำรุดเสียหาย		0	0	0	0	0	0	0	0	0	0	0	0	0	0	0	0	0	0	0	0			
.....อุบัติเหตุจากรถบรรทุกทุกชนิด		0	0	0	0	0	0	0	0	0	0	0	0	0	0	0	0	0	0	0	0			
รวม		4	100	3	100	1	100	11	100	0	0	0	0	5	100	0	0	1	100	25	100			

